



ધી અમદાવાદ ડિસ્ટ્રિક્ટ કો-ઓ.બેંક લિ.

ગાંધીબીજ કોર્નર, ઈન્ડમટેક્ ઓફીસ સામે, આશ્રમ રોડ, અમદાવાદ - ૩૮૦ ૦૧૪.

ફોન : ૦૭૯-૨૭૫૪૨૬૦૮-૦૯-૧૦-૧૧

Email : info@adcbank.coop • adcbank@gmail.com website : www.adcbank.coop

કુલ ભંડોળ
₹ ૬૩૯ કરોડ

કુલ થાપણો
₹ ૭૨૬૭ કરોડ

ટોટલ બિઝનેસ
₹ ૧૧૫૦૦ કરોડ

૯૬ મો

વાર્ષિક અહેવાલ અને હિસાબ ૨૦૨૦-૨૦૨૧

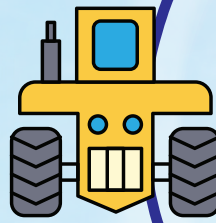

TRACTOR

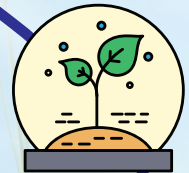

PLANT



FOUNTAIN



PLANTS



एक कदम स्वच्छता की ओर

વિકાસ એજ વિચારધારા

❁ બોર્ડ ઓફ ડિરેક્ટર્સ ❁

| | | |
|--|---------------------|--|
| શ્રી અજયભાઈ હરીભાઈ પટેલ | ચેરમેન | ઈતર મંડળીઓ, શહેર વિભાગ |
| શ્રી જગદીશભાઈ ભાઈલાલભાઈ પટેલ | વાઈસ ચેરમેન | ખેતીવિષયક વિવિધ કાર્યકારી અને સેવા સહકારી મંડળીઓ |
| શ્રી અમરસંગભાઈ પરબતસંગભાઈ ચૌહાણ | ડાયરેક્ટર | " |
| શ્રી અનિરૂઢસિંહ પ્રવિણસિંહ યુડાસમા | ડાયરેક્ટર | " |
| શ્રી બીપીનભાઈ નારણભાઈ પટેલ | ડાયરેક્ટર | " |
| શ્રી ભવાનભાઈ ભારાભાઈ ભરવાડ | ડાયરેક્ટર | " |
| શ્રી ચંદનસિંહ હરિસિંહ ચાવડા | ડાયરેક્ટર | " |
| શ્રી લાલભાઈ ગોવિંદભાઈ પટેલ | ડાયરેક્ટર | " |
| શ્રી મણીલાલ સોમાભાઈ પટેલ | ડાયરેક્ટર | " |
| શ્રી રાજેન્દ્રકુમાર રસીકલાલ શાહ | ડાયરેક્ટર | " |
| શ્રી વજુભાઈ પરમાભાઈ ડોડીયા | ડાયરેક્ટર | " |
| શ્રી વિનોદભાઈ હીરાલાલ પટેલ | ડાયરેક્ટર | " |
| શ્રી યશપાલસિંહ જીતુભા યુડાસમા | ડાયરેક્ટર | " |
| શ્રી કનુભાઈ બબાભાઈ દેસાઈ | ડાયરેક્ટર | ઈતર મંડળીઓ, શહેર વિભાગ |
| શ્રી હિતેશભાઈ કાંતિલાલ બારોટ | ડાયરેક્ટર | " " |
| શ્રી કમલેશભાઈ રાજેન્દ્રપ્રસાદ ત્રિપાઠી | ડાયરેક્ટર | ઈતર મંડળીઓ, ગ્રામ્ય વિભાગ |
| શ્રી ઈલેશભાઈ નંદુભાઈ પટેલ | ડાયરેક્ટર | કન્ઝયુમર્સ મંડળીઓ |
| શ્રી મોહનભાઈ રઈજીભાઈ ભરવાડ | ડાયરેક્ટર | દુધ ઉત્પાદક સહકારી મંડળીઓ અને ગોપાલક સહકારી મંડળીઓ |
| શ્રી અરૂણસિંહ અજીતસિંહ રણા | ડાયરેક્ટર | ધી ગુજરાત સ્ટેટ કો.ઓ.બેંક.લી.ના પ્રતિનિધિ તા. ૨૭-૦૪-૨૦૦૯થી |
| શ્રી દેવાંગભાઈ ગીરીશભાઈ વ્યાસ | પ્રોફેશનલ ડાયરેક્ટર | |
| શ્રી અજીતકુમાર ચંદુલાલ શાહ | પ્રોફેશનલ ડાયરેક્ટર | |
| શ્રી હિતેષભાઈ પી. પટેલ | ડાયરેક્ટર | જીલ્લા રજીસ્ટ્રારશ્રી, સહકારી મંડળીઓ(રૂરલ), અમદાવાદ |
| શ્રી માંગીલાલ એલ. બહેડીયા | સી.ઈ.ઓ. | |

| મેનેજમેન્ટ | | | | | |
|---|----------|----------------------------------|----------|---|------------------------|
| શ્રી માંગીલાલ એલ. બહેડીયા - સી.ઈ.ઓ. | | શ્રી સમયભાઈ વી. વોરા - ડી.જી.એમ. | | શ્રી કિરીટભાઈ એફ. બાપોદરીયા - ડી.જી.એમ. | |
| શ્રી મૌલિકભાઈ એ. ભટ્ટ | એ.જી.એમ. | શ્રી કિરણભાઈ કે. ત્રિવેદી | એ.જી.એમ. | શ્રી પ્રિતિષભાઈ વી. મહેતા | એ.જી.એમ. |
| શ્રી સુધીરભાઈ આર. ખત્રી | એ.જી.એમ. | શ્રી સુરેશભાઈ એસ. પટેલ | એ.જી.એમ. | શ્રી પ્રજ્ઞેશભાઈ આર. પટેલ | એ.જી.એમ. |
| શ્રી કૌશિકભાઈ એમ. જોષી | એ.જી.એમ. | શ્રી કિર્તીભાઈ આર. જગડ | એ.જી.એમ. | શ્રી ધર્મેશભાઈ એમ. શાહ | ઈનચાર્જ ચીફ એકાઉન્ટન્ટ |
| બેન્કર્સ | | | | | |
| ૧. રિઝર્વ બેંક ઓફ ઈન્ડીયા | | ૩. આઈ.ડી.બી.આઈ. બેંક | | ૫. બેંક ઓફ બરોડા | |
| ૨. ગુજરાત સ્ટેટ કો.ઓ.બેંક લિ. | | ૪. સ્ટેટ બેંક ઓફ ઈન્ડીયા | | ૬. ડી.સી.બી. બેંક | |
| ઓડીટર્સ | | | | | |
| મેહતા શેઠ એન્ડ એશોસિએટ્સ, ચાર્ટર્ડ એકાઉન્ટન્ટ, ગાંધીનગર | | | | | |

❁ બેંકના જવલંત વિકાસની યશોગાથાના બેંકના સહભાગીઓ ❁



શ્રી અજયભાઈ એચ. પટેલ
ચેરમેનશ્રી



શ્રી જગદીશભાઈ બી. પટેલ
વાઈસ ચેરમેનશ્રી



શ્રી અરૂણસિંહ એ. રણા
ડીરેક્ટરશ્રી
ધી ગુજરાત સ્ટેટ કો. ઓ.
બેંક લિ. ના પ્રતિનિધિ



શ્રી અમરસંગભાઈ પી. ચૌહાણ
ડીરેક્ટરશ્રી



શ્રી મોહનભાઈ આર. ભરવાડ
ડીરેક્ટરશ્રી



શ્રી વજુભાઈ પી. ડોડીયા
ડીરેક્ટરશ્રી



શ્રી યંદનસિંહ એચ. યાવડા
ડીરેક્ટરશ્રી



શ્રી લાલભાઈ જી. પટેલ
ડીરેક્ટરશ્રી



શ્રી બીપીનભાઈ એન. પટેલ
ડીરેક્ટરશ્રી



શ્રી દિનેશભાઈ કે. બારોટ
ડીરેક્ટરશ્રી



શ્રી ભવાનભાઈ બી. ભરવાડ
ડીરેક્ટરશ્રી



શ્રી ઈલેશભાઈ એન. પટેલ
ડીરેક્ટરશ્રી



શ્રી યશપાલસિંહ જે. યુડાસમા
ડીરેક્ટરશ્રી



શ્રી કમલેશભાઈ આર. ત્રિપાઠી
ડીરેક્ટરશ્રી



શ્રી અનિરુદ્ધસિંહ પી. યુડાસમા
ડીરેક્ટરશ્રી



શ્રી કનુભાઈ બી. દેસાઈ
ડીરેક્ટરશ્રી



શ્રી રાજેન્દ્રભાઈ આર. શાહ
ડીરેક્ટરશ્રી



શ્રી વિનોદભાઈ એચ. પટેલ
ડીરેક્ટરશ્રી



શ્રી મણીલાલ એસ. પટેલ
ડીરેક્ટરશ્રી



શ્રી દેવાંગભાઈ જી. વ્યાસ
પ્રોફેશનલ ડાયરેક્ટર



શ્રી અજીતકુમાર સી. શાહ
પ્રોફેશનલ ડાયરેક્ટર



શ્રી હિતેષભાઈ પી. પટેલ
ડીરેક્ટરશ્રી તથા જીલ્લા રજીસ્ટ્રારશ્રી,
સહકારી મંડળીઓ (રૂરલ) અમદાવાદ



શ્રી એમ. એલ. બહેડીયા
ચીફ એક્ઝિક્યુટીવ ઓફીસર



તા. ૦૮/૦૪/૨૦૨૦ ના રોજ મુખ્યમંત્રીશ્રી કાર્યાલય, ગાંધીનગર ખાતે કોરોના મહામારીના સમયમાં મદદરૂપ થવા કેન્દ્ર સરકારશ્રીના “PM Cares Fund” માં રૂ. ૧.૦૧ કરોડ તથા રાજ્ય સરકારશ્રીના મુખ્યમંત્રી રાહત ફંડમાં રૂ.૧.૦૧ કરોડ નો ચેક ગુજરાત રાજ્યના માનનીય મુખ્યમંત્રીશ્રી વિજયભાઈ રૂપાણી સાહેબને અર્પણ કરતા આપણી બેંક તથા જી.એસ.સી. બેંકના ચેરમેન માનનીય શ્રી અજયભાઈ પટેલ સાહેબ તથા બેંકના ડીરેક્ટર સર્વ શ્રી ઈલેશભાઈ પટેલ, શ્રી કનુભાઈ દેસાઈ તથા શ્રી હિતેષભાઈ બારોટ દ્રશ્યમાન થાય છે.



તા. ૨૨/૦૬/૨૦૨૦ ના રોજ રાજ્ય સરકારશ્રીની “આત્મનિર્ભર ગુજરાત સહાય યોજના” અંગે ચર્ચા કરવા બેંકની ટેડ ઓફીસ ખાતે પધારેલ માનનીય મહેસુલ મંત્રીશ્રી કોશિકભાઈ પટેલ સાહેબ સાથે આપણી બેંક તથા જી.એસ.સી. બેંકના ચેરમેન માનનીય શ્રી અજયભાઈ પટેલ સાહેબ તથા અર્બન બેંકના પદાધિકારીશ્રીઓ દ્રશ્યમાન થાય છે.



તા. ૧૮/૧૨/૨૦૨૦ ના રોજ બેંકની ૯૬મી વાર્ષિક સાધારણ સભા જી.એસ.સી. બેંક ખાતે મળેલ. જેની કાર્યવાહીમાં ભાગ લેતા આપણી બેંક તથા જી.એસ.સી. બેંકના ચેરમેન માનનીય શ્રી અજયભાઈ પટેલ સાહેબ તથા બોર્ડ ઓફ ડિરેક્ટર્સના સભ્યશ્રીઓ દ્રશ્યમાન થાય છે.



આપણી બેંકના ચેરમેન માનનીય શ્રી અજયભાઈ પટેલ સાહેબ દ્વારા જ્ઞાનાન્શીયલ ઈન્કલુઝન અંગેની કામગીરી માટે બેંકમાં લીધેલ પગલાંને બિરદાવી રાષ્ટ્રીય લેવલની પ્રતિષ્ઠિત સંસ્થા ઈન્ડિયન બેંક ઓસોસીએશન દ્વારા એન્યુઅલ બેંકિંગ ટેકનોલોજી સમારંભમાં “બેસ્ટ ડિજિટલ જ્ઞાનાન્શીયલ ઈન્કલુઝન ઈનીસીએટીવ એવોર્ડ” તા. ૨૬/૦૨/૨૦૨૧ ના રોજ મુંબઈ ખાતે એનાયત થયેલ છે.



તા. ૨૦/૧૨/૨૦૨૦ ના રોજ જી.એસ.સી. બેંક ખાતે બેંકના સીલેક્ટેડ ઓફીસરોના શૈક્ષણિક સેમિનારને સંબોધતા આપણી બેંક તથા જી.એસ.સી. બેંકના ચેરમેન માનનીય શ્રી અજયભાઈ પટેલ સાહેબ તથા બેંકના ઓફીસરો દ્રશ્યમાન થાય છે.



તા. ૦૨/૦૭/૨૦૨૦ ના રોજ બેંકની ધારીસણા તા.દહેગામ શાખાના ઉદ્ઘાટન પ્રસંગે ઉપસ્થિત ડીરેક્ટર સર્વ શ્રી વિનોદચંદ્ર પટેલ, શ્રી રાજેન્દ્રકુમાર શાહ તથા બેંકના ચીફ એક્ઝિક્યુટીવ ઓફિસર શ્રી એમ.એલ.બહેડીયા દીપ પ્રાગટ્ય કરતાં દ્રશ્યમાન થાય છે.



તા. ૨૨/૦૯/૨૦૨૦ ના રોજ બેંકની મેમદપુરા-હીરાપુરા તા.વિરમગામ શાખાના ઉદ્ઘાટન પ્રસંગે બેંકના ડીરેક્ટરશ્રી વજુભાઈ ડોડીયા તથા અન્ય પદાધિકારીશ્રીઓ દ્રશ્યમાન થાય છે.



તા. ૨૪/૦૯/૨૦૨૦ ના રોજ બેંકની ફેદરા તા.ઘંધુકા શાખાના ઉદ્ઘાટન પ્રસંગે દીપ પ્રાગટ્ય કરતાં બેંકના ડીરેક્ટર શ્રી અનિરુદ્ધસિંહ ચુડાસમા તથા અન્ય મહાનુભાવો દ્રશ્યમાન થાય છે.



તા. ૦૮/૦૪/૨૦૨૦ ના રોજ મુખ્યમંત્રીશ્રી કાર્યાલય, ગાંધીનગર ખાતે કોરોના મહામારીના સમયમાં મદદરૂપ થવા મુખ્યમંત્રી રાહત ફંડમાં બેંકના કર્મચારીઓના યોગદાનના રૂા. ૨૧ લાખની રકમનો ચેક ગુજરાત રાજ્યના માનનીય મુખ્યમંત્રીશ્રી વિજયભાઈ રૂપાણી સાહેબને અર્પણ કરતા બેંકના અધિકારીઓ તથા કર્મચારી યુનિયનના પ્રતિનિધિશ્રીઓ દ્રશ્યમાન થાય છે.



તા. ૨૪/૦૯/૨૦૨૦ ના રોજ બેંકની પીરાણા તા.દસકોઈ શાખાના ઉદ્ઘાટન પ્રસંગે ઉપસ્થિત મહાનુભાવો તથા બેંકના અધિકારીઓ દ્રશ્યમાન થાય છે.



તા. ૦૨/૦૭/૨૦૨૦ ના રોજ બેંકની સરગાસણ તા.ગાંધીનગર શાખાના ઉદ્ઘાટન પ્રસંગે ઉપસ્થિત મહાનુભાવો તથા બેંકના પદાધિકારીઓ દ્રશ્યમાન થાય છે.



તા. ૦૮/૦૨/૨૦૨૧ ના રોજ બેંકની લાંબા તા.દસકોઈ શાખાના ઉદ્ઘાટન પ્રસંગે ઉપસ્થિત બેંકના કર્મચારીઓ દ્રશ્યમાન થાય છે.



તા. ૧૫/૦૩/૨૦૨૧ ના રોજ બેંકની નરોડા શાખા અદતન સુવિધાયુક્ત નવા સ્વમાલીકીના મકાનમાં સ્થાનાંતરિત થયેલ તે પ્રસંગે ઉપસ્થિત બેંકના ચીફ એક્ઝિક્યુટીવ ઓફિસર શ્રી એમ. એલ. બહેડીયા તથા શાખાના કર્મચારીઓ દ્રશ્યમાન થાય છે.

Best Audit Initiative Award



Best NPA Management Award



બેંકિંગ ફ્રન્ટીયર ધ્વારા આપણી બેંકને તા. ૨૨/૦૧/૨૦૨૧ ના રોજ ફ્રન્ટીયર ઈન કો.ઓ. બેંકિંગ એવોર્ડ-૨૦૨૦ અંતર્ગત સારી કામગીરી બદલ “બેસ્ટ ઓડીટ ઈનીસીયેટીવ” અને “બેસ્ટ એન.પી.એ. મેનેજમેન્ટ” એમ બે એવોર્ડ એનાયત થયેલ છે.

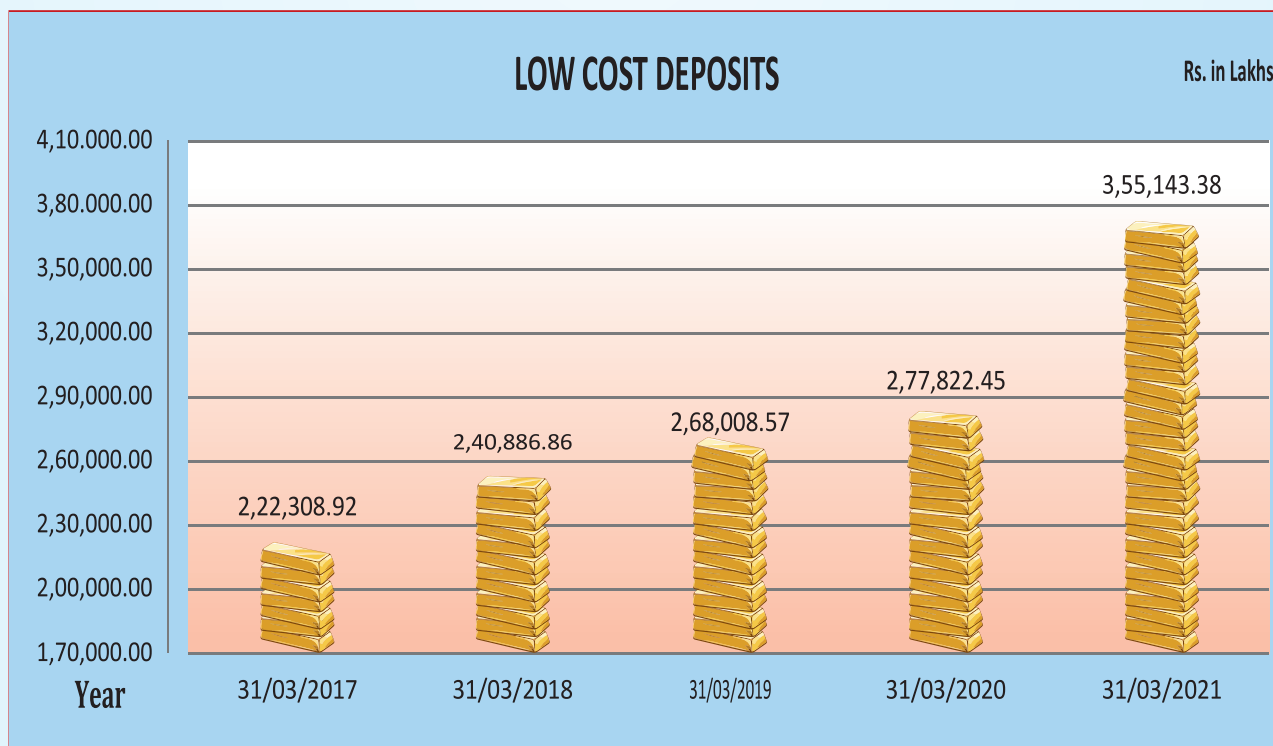
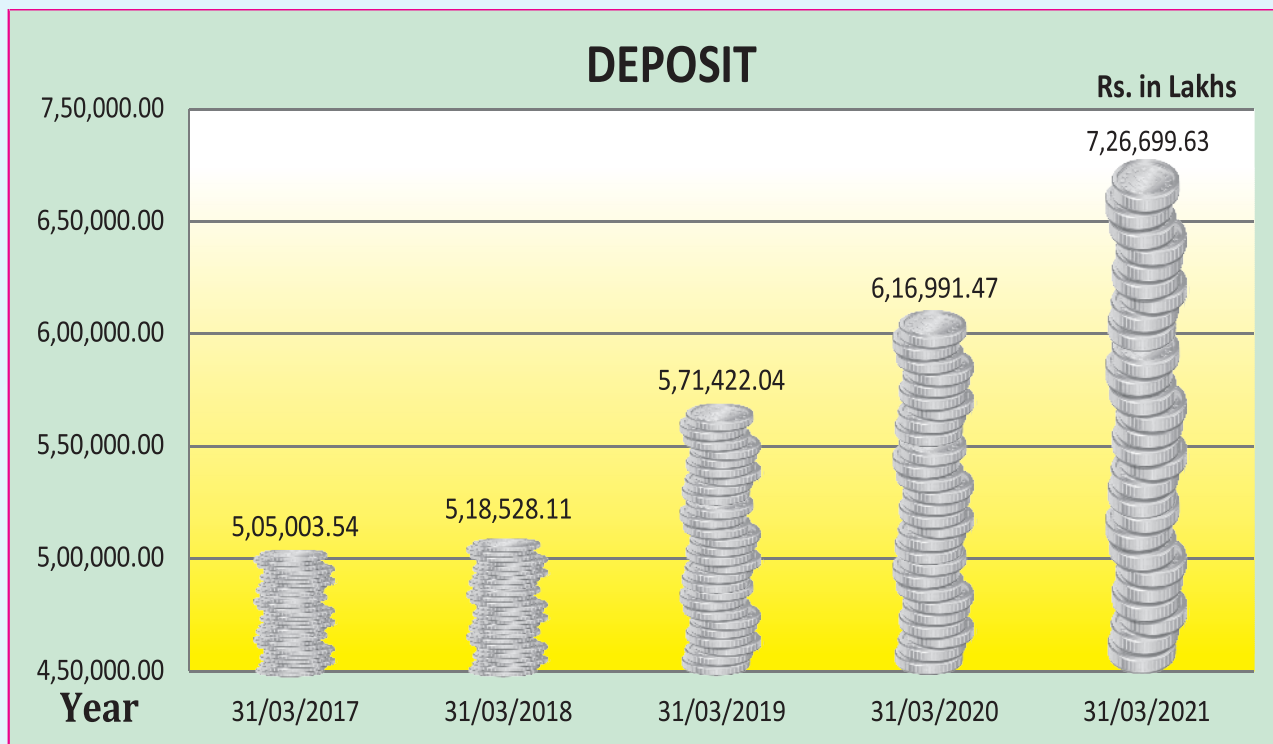

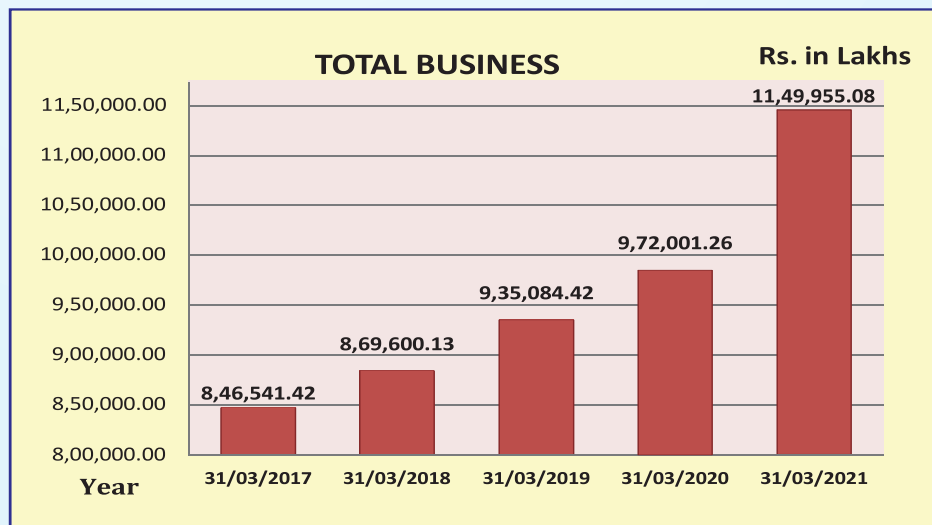
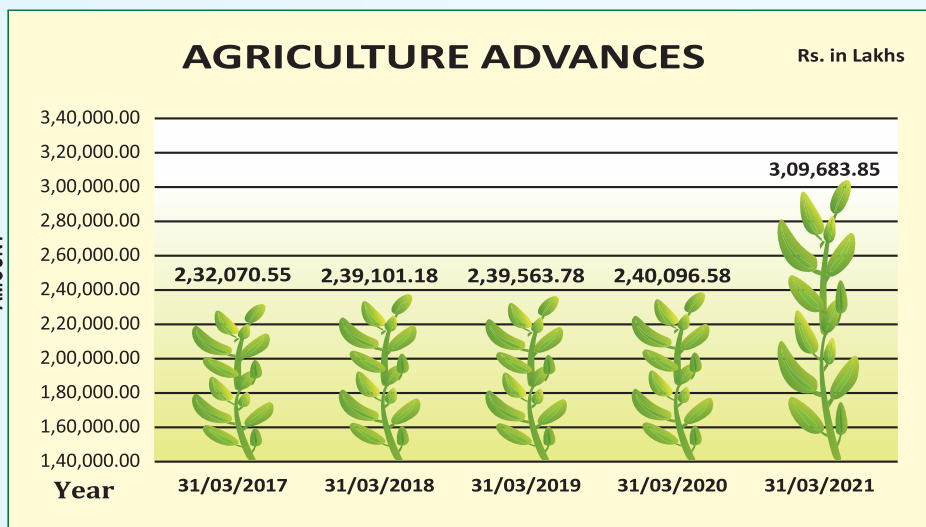
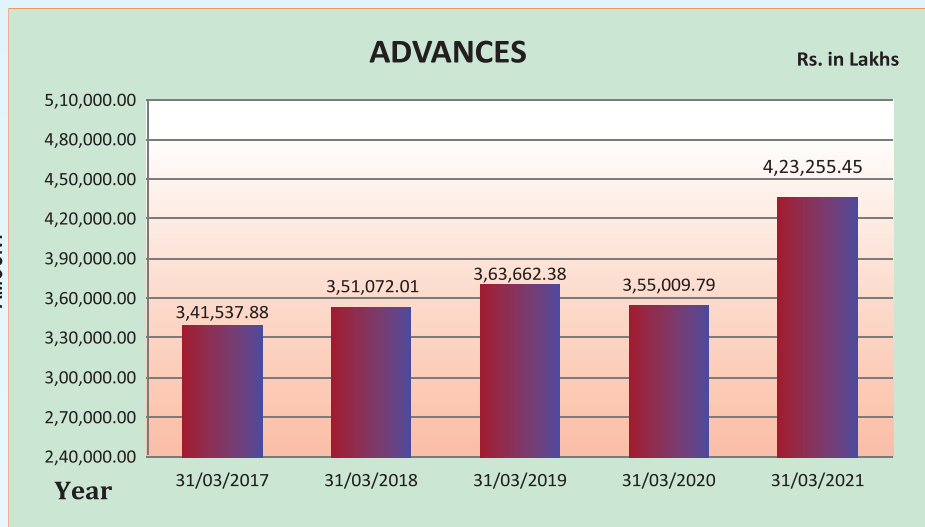

સને ૨૦૨૦-૨૧ નો અહેવાલ

આદરણીય સભાસદ મિત્રો, સહકારી પરિવારના સભ્યશ્રીઓ,

ધી અમદાવાદ ડિસ્ટ્રિક્ટ કો. ઓ. બેંક લિ. ના સને ૨૦૨૦-૨૧ નો ૯૬મો વાર્ષિક અહેવાલ આપ સર્વેના સહકારથી રજૂ કરતાં હર્ષની લાગણી અનુભવી રહ્યો છું.

ગત નાણાંકીય વર્ષની જેમ ચાલુ વર્ષે માર્ચ-૨૧ માં પણ આપણા દેશના મોટાભાગના રાજ્યો કોરોના વાયરસ (કોવિડ-૧૯) ની બીજી લહેરથી પ્રભાવિત થયેલ છે. જેનાથી ઘણાં લોકો સંક્રમિત થઈ મૃત્યુ પામેલ છે. આપણી બેંકના કાર્યક્ષેત્રના જિલ્લાના ગામડાઓમાં પણ તેની અસર થયેલ છે.

આપણા રાજ્યમાં રાજ્ય સરકારે સંપૂર્ણ લોકડાઉન ન કરતાં મર્યાદિત સમય માટે ધંધા રોજગાર કરવા માટે છૂટછાટ આપી સામાજિક, આર્થિક ગતિવિધિને બેલેન્સ કરવાનો પ્રયત્ન કરેલ છે. કોવિડ-૧૯ની બીજી લહેર વખતે માનનીય વડાપ્રધાન શ્રી નરેન્દ્રભાઈ મોદી સાહેબ તથા આપણી બેંકના પુર્વ ચેરમેન, કેન્દ્રીય ગૃહમંત્રી તથા ગાંધીનગર સંસદીય મત ક્ષેત્રના લોક લાડીલા સાંસદ માનનીય શ્રી અમિતભાઈ શાહ સાહેબ ધ્વારા તાત્કાલીક સુચના આપી યુધ્ધના ધોરણે અમદાવાદ અને ગાંધીનગર ખાતે કોવીડ હોસ્પિટલ શરૂ કરાવેલ જેનાથી લોકોને તાત્કાલીક સારવાર મળેલ હતી, તે બદલ તેમનો આભાર વ્યક્ત કરીએ છીએ. કેન્દ્ર સરકારશ્રી ધ્વારા વેક્સીનેશનનો કાર્યક્રમ શરૂ કરેલ જેમાં પ્રથમ તબક્કામાં ૬૦ વર્ષથી વધુ વયના અને બીજા તબક્કામાં ૪૫ વર્ષથી વધુ વયના લોકોને વેક્સીન આપવાની કામગીરી શરૂ કરેલ છે તથા હવે ૧૮ વર્ષથી વધુ વયના તમામ લોકો માટે વેક્સીનેશનનો કાર્યક્રમ ચાલી રહ્યો છે. શરૂઆતના તબક્કામાં વેક્સીન લેવાની લોકોના ઉદાસીન વલણને કારણે કોરોના વાયરસથી વધુ લોકો સંક્રમિત થયેલ છે. હું સૌ સભાસદ મંડળીઓના પ્રતિનિધિઓને અપીલ કરું છું કે વધુને વધુ લોકો નિયત કરેલ સમયમર્યાદામાં વેક્સીનના બંને ડોઝ લે તે માટે જાગૃતિ ફેલાવે અને આવનારા દિવસોમાં સૌ પરિવારના સભ્યો સુરક્ષિત રહે અને કોરોનાને અટકાવવાના સરકારના કાર્યોમાં સહયોગ આપે.

-: બેંકનો બિઝનેસ અને પ્રગતિ :-

નાણાંકીય વર્ષને અંતે કોરોનાના કારણે જયારે સમગ્ર દેશમાં અને વિશ્વમાં આર્થિક કામગીરી પર અસર પડેલ છે, જેને કારણે બેંકિંગ કામગીરી ઉપર પણ અસર પડી છે. તેમ છતાં આપણી બેંકે અભૂતપૂર્વ પ્રગતિ કરેલ છે. બેંકોમાં ખાસ કામગીરી થઈ શકેલ ન હોઈ તેમ છતાં બેંકે આદર્શ બેંક તરીકેના તમામ પેરામીટર્સનું પાલન કરેલ છે. બેંકે રૂ. ૧૧,૫૦૦ કરોડના બિઝનેસને હાંસલ કરેલ છે. વર્ષ દરમ્યાન બેંકની કુલ ડિપોઝીટ રૂ. ૧૦૯૭ કરોડના વધારા સાથે રૂ. ૭૨૬૭ કરોડ થયેલ છે. જેમાં ૧૮% નો વધારો થયેલ છે. તે પૈકી લો-કોસ્ટ ડિપોઝીટ રૂ. ૭૭૩ કરોડના વધારા સાથે રૂ. ૩૫૫૧ કરોડ થયેલ છે. જે કુલ ડિપોઝીટના ૪૯% જેટલી થયેલ છે. અનિશ્ચિતતાના વાતાવરણમાં પણ લો-કોસ્ટ ડિપોઝીટમાં માતબર રકમનો વધારો થતાં બેંકની નફાકારકતા પર તેની સારી અસર થયેલ છે. બેંકના કુલ ધિરાણોમાં રૂ. ૬૮૩ કરોડના વધારા સાથે રૂ. ૪૨૩૩ કરોડ થયેલ છે. બેંકનું મેનેજમેન્ટ ખેડૂતોને સમયસર પુરતું ધિરાણ મળી રહે તે માટે કટીબદ્ધ છે. ખેતી વિષયક ધિરાણોમાં ગત વર્ષ કરતાં રૂ. ૬૯૬ કરોડના વધારા સાથે રૂ. ૩૦૯૭ કરોડ થયેલ છે. જે કુલ ધિરાણના ૭૩% થયેલ છે. સને ૨૦૨૦-૨૧ ના વર્ષની સારી કામગીરીને કારણે બેંકના ઈતિહાસનો સૌથી વધુ રૂ. ૧૦૪.૧૮ કરોડનો ગ્રોસ નફો તથા રૂ. ૨૫.૦૩ કરોડ નેટ નફો થયેલ છે. બેંકનું ગ્રોસ એન.પી.એ. ગત વર્ષના ૨.૧૦% થી ઘટી ૦.૯૩% થયેલ છે અને નેટ એન.પી.એ. ૦% જળવાઈ રહેલ છે. રીઝર્વ બેંકના નોર્મ્સ મુજબ ૯% લઘુત્તમ સી.આર.એ.આર. જાળવવાનું હોય છે, જે ચાલુ વર્ષે ૧૧.૦૩% રહેલ છે. આમ બેંકે કપરા સમયમાં પણ આપ સૌના સાથ-સહકારના પરિણામે ખૂબ જ સારી આર્થિક પ્રગતિ કરેલ છે. જે બદલ આપ સૌને અભિનંદન આપું છું.

-: ડિવિઝન્સ :-

સને ૨૦૧૯-૨૦ ના વર્ષમાં રીઝર્વ બેંક ઓફ ઈન્ડિયા ધ્વારા કોવિડ-૧૯ થી ઉભી થયેલ પરિસ્થિતિને કારણે બેંકોને મૂડી જાળવી રાખવા ડિવિઝન્સ ચૂકવવા પર પ્રતિબંધ મૂકેલ હતો. જેથી આપણી બેંકે ગત વર્ષે ડિવિઝન્સની જોગવાઈ કરેલ હોવા છતાં તે રકમ આર.બી.આઈ.ની સૂચના મુજબ કેપીટલ ફંડ તરીકે બિલ્ડીંગ ફંડમાં લઈ ગયેલ હતાં. મને જણાવતાં આનંદ થાય છે કે ચાલુ વર્ષ ૨૦૨૦-૨૧ માં આર.બી.આઈ. ધ્વારા જિલ્લા સહકારી બેંકોને ડિવિઝન્સ વહેંચવાની છૂટ આપવામાં આવતા અમારા બોર્ડ ઓફ ડિરેક્ટર્સે સભાસદ મંડળીઓ માટે મહત્તમ ૧૫% ડિવિઝન્સ (સૂચિત) જાહેર કરેલ છે. ડિવિઝન્સ ચૂકવવાની રકમ મંજૂર થતાં મંડળીઓને સમયસર જમા આપવામાં આવશે.

-: સભાસદ મંડળીઓને સક્ષમ બનાવવા લીધેલ પગલાં :-

જિલ્લા સહકારી બેંકનું મુખ્ય કામ ખેડૂત અને પ્રાયોરીટી સેક્ટર માટેના ધિરાણ અંગેનું છે. બેંકના ખેતીલક્ષી અભિગમને લીધે સને ૨૦૦૦ થી અમારા બોર્ડ ઓફ ડિરેક્ટર્સે ખેતી વિષયક મંડળીઓ અર્થક્ષમ બને તે દિશામાં વિવિધ પગલાં લીધેલ છે. મંડળીઓના પ્રતિનિધિઓના અવારનવાર શૈક્ષણિક પ્રોગ્રામ ગોઠવી તેમાં જે તે વિષય નિષ્ણાંતોને બોલાવી માર્ગદર્શન આપવામાં આવેલ છે. શૈક્ષણિક પ્રવાસનું આયોજન કરી પ્રગતિશીલ ખેડૂતોને આધુનિક ખેતી પધ્ધતિની જાણકારી મળી રહે તે માટે કૃષિ યુનિવર્સિટી તથા પ્રગતિશીલ ખેડૂતોના ફાર્મની મુલાકાતે લઈ જતાં તેઓને મળેલ અનુભવનો ઉપયોગ ગામના ખેડૂતો અને મંડળીના વહીવટમાં ઉપયોગ કરતાં કામગીરીમાં સુધારો થયેલ, મંડળીઓના મંત્રીશ્રીઓ માટે વસુલાત પ્રોત્સાહન યોજના શરૂ કરતાં સારી વસુલાત થતાં તથા સભાસદ વૃદ્ધિ, ધિરાણ વૃદ્ધિ, ધિરાણ સિવાય અન્ય વેપારી પ્રવૃત્તિ કરતાં મોટા ભાગની મંડળીઓ નફો કરતી થયેલ છે.

નબળી મંડળીઓને અર્થક્ષમ કરવા બેંક તરફથી સહાય આપવાને લીધે સને ૨૦૦૩ પહેલાં ૫૨૦ ખેતી વિષયક મંડળીઓ પૈકી ૧૦૬ મંડળીઓ (૨૦%) અર્થક્ષમ હતી, જે સને ૨૦૨૧ માં ૫૬૬ ખેતી વિષયક મંડળીઓ પૈકી ૨૮૭ મંડળીઓ (૫૨%) અર્થક્ષમ થયેલ છે. અગાઉ ૨૧૭ મંડળીઓ નફો કરતી હતી તે વધીને સને ૨૦૨૧ માં ૪૬૯ થયેલ છે, જે કુલ મંડળીઓના ૮૨% જેટલી થાય છે.

ઉપરોક્ત કરેલ કામગીરી જોતાં અમારા બોર્ડ ધ્વારા ખેતી, ખેડૂત તથા મંડળીઓના ઉત્કર્ષ માટે લીધેલ પગલાં સાર્થક થયેલ છે. હજુ પણ વધુ મંડળીઓને અર્થક્ષમ બનાવવા અમારા પ્રયત્નો રહેશે. જે માટે આવી મંડળીઓના હોદ્દેદારોને અમો સહકાર આપવા અપીલ કરીએ છીએ.

-: આત્મનિર્ભર ગુજરાત સહાય યોજના :-

માનનીય વડાપ્રધાન શ્રી નરેન્દ્રભાઈ મોદી સાહેબની પ્રેરણાથી નાના માણસોને મદદરૂપ થવા ગુજરાત સરકાર ધ્વારા આત્મનિર્ભર ગુજરાત સહાય યોજના બનાવેલ છે જેમાં નાના વેપારીઓ, મધ્યમ વર્ગની વ્યક્તિઓ, વ્યક્તિગત કારીગરો અને શ્રમિકોને લોકડાઉનને કારણે આર્થિક ઉપાર્જનની પ્રવૃત્તિને પ્રતિકૂળ અસર પડેલ તેમાં સહાયરૂપ થવા તથા તમામ વર્ગની વ્યક્તિઓની આર્થિક પ્રવૃત્તિને પુનઃ વેગવાન બનાવવા માટે “આત્મનિર્ભર ગુજરાત સહાય યોજના-૧” માં રૂ. ૧,૦૦,૦૦૦/- સુધીની બિનતારણ લોન ૩ વર્ષની મુદત માટે આપવાની જાહેરાત કરેલ. જેમાં ૬% રાજ્ય સરકારની વ્યાજ સહાય મળતાં લાભાર્થીને માત્ર ૨% એ ધિરાણ મળેલ. જેમાં ૧૧,૬૫૪ લાભાર્થીઓને રૂ. ૧૦૬,૮૦,૧૬,૦૦૦/- નું ધિરાણ કરેલ. ત્યારબાદ “આત્મનિર્ભર ગુજરાત સહાય યોજના-૨” ની જાહેરાત કરેલ. જેમાં રૂ. ૨,૫૦,૦૦૦/- સુધીની લોન ૮% વ્યાજદરે આપવાની હતી જેમાં ૪% રાજ્ય સરકાર તરફથી વ્યાજ સહાય મળતાં લાભાર્થીઓને માત્ર ૪% એ લોન મળેલ. આ યોજના અંતર્ગત આપણી બેંકે ૧૦૬ લાભાર્થીઓને રૂ. ૨,૫૯,૨૪,૦૦૦/- ની લોન મંજૂર કરેલ અને જેને લીધે કાર્યક્ષેત્રના જરૂરીયાતમંદ લોકોએ તેનો લાભ લીધેલ. હાલ આ આત્મનિર્ભર ગુજરાત

સહાય યોજના અન્વયે લોન લેનાર લાભાર્થીઓના મોટાભાગના હમ્મા નિયમિત રહેલ છે. કોવિડ-૧૯ ના કપરા સમયમાં ગુજરાતના લોકોને સહાયરૂપ થવા આત્મનિર્ભર ગુજરાત સહાય યોજના શરૂ કરવા બદલ અને ખાસ કરીને ફક્ત સહકારી ક્ષેત્ર મારફતે જ તેનો અમલ કરાવવા બદલ માનનીય મુખ્યમંત્રીશ્રી વિજયભાઈ રૂપાણી સાહેબ તથા માનનીય નાયબ મુખ્યમંત્રીશ્રી નીતીનભાઈ પટેલ સાહેબનો આભાર વ્યક્ત કરું છું.

-: મુખ્યમંત્રી મહિલા ઉત્કર્ષ યોજના :-

શહેરી અને ગ્રામ્ય અર્થતંત્રનો વિકાસ થાય અને મહિલાઓમાં નિયમિત બચત કરવાની આદત કેળવાય તેમજ નાણાંકીય રીતે સધર અને આત્મનિર્ભર થાય તેવા શુભાશય સાથે ગુજરાત સરકારશ્રીએ મુખ્યમંત્રી મહિલા ઉત્કર્ષ યોજના તા. ૧૧/૦૮/૨૦૨૦ થી શરૂ કરેલ છે. આ યોજનામાં ૧૦ બહેનોનું જોઈન્ટ લાયાબીલીટી અર્નિંગ એન્ડ સેવિંગ ગ્રૂપ બનાવી બેંકમાં એક સંયુક્ત બચત ખાતુ તથા જૂથના દરેક સભ્યોના ખાતા “૦” બેલેન્સથી શરૂ કરવાના છે. જૂથના દરેક સભ્યએ રૂ. ૩૦૦/- ની બચત ખાતામાં એક વખત જમા કરાવતા રૂ. ૧,૦૦,૦૦૦/- સુધીની ૧૨ માસિક હમ્માની ૧૨% વ્યાજના દરે લોન ગ્રૂપની ચકાસણી કર્યા બાદ આપવામાં આવે છે. જેમાં નિયમિત રહેતા ગ્રૂપને વર્ષાન્તે ૦% એ લોન પડે છે. મહિલાઓ માટેની આ યોજના અંતર્ગત ૧૫૦ ગ્રૂપોને રૂ. ૧,૫૦,૦૦,૦૦૦/- નું ધિરાણ બેંક તરફથી કરવામાં આવેલ છે.

-: ફાયનાન્શીયલ ઈન્કલુઝન :-

આપણી બેંક ધ્વારા છેલ્લા ઘણાં વખતથી ફાયનાન્શીયલ ઈન્કલુઝન અંતર્ગત લોકોમાં જાગૃતિ આવે તે અંગે કામગીરી કરવામાં આવી રહેલ છે. જેમાં નાબાર્ડના સહયોગથી ગ્રામ્ય કક્ષાએ ફાયનાન્શીયલ લીટરેસી સેન્ટર ધ્વારા જુદા જુદા ફાયનાન્શીયલ અવેરનેસના પ્રોગ્રામ કરવામાં આવેલ છે. જે અંગેની કામગીરી બિરદાવી બેંકને સતત ચાર વર્ષથી નાબાર્ડ તરફથી સારી કામગીરી બદલ એવોર્ડ પ્રાપ્ત થયેલ છે. બેંક ધ્વારા ગ્રામ્ય વિસ્તારમાં જ્યાં બેંકની શાખા નથી ત્યાં બેંકિંગ સગવડ સ્થાનિક કક્ષાએથી મળી રહે તે માટે સેવા સહકારી મંડળીઓ તથા દુધ મંડળીઓને માઈક્રો એ.ટી.એમ. આપવાની વ્યવસ્થા કરેલ છે. જેને કારણે ૪૮૪ જેટલા માઈક્રો એ.ટી.એમ. ગ્રામ્ય કક્ષાએ કાર્યરત છે.

-: બેંકને મળેલ એવોર્ડ :-

આપણી બેંકની ઉત્તરોત્તર થતી પ્રગતિ તથા ઉત્કૃષ્ટ વહીવટી કામગીરીને લીધે જુદી જુદી પ્રતિષ્ઠિત સંસ્થાઓ ધ્વારા અવારનવાર એવોર્ડ પ્રાપ્ત થતાં રહે છે. ચાલુ વર્ષે રાષ્ટ્રીય લેવલની પ્રતિષ્ઠિત સંસ્થા ઈન્ડીયન બેંકસ એસોસીએશન (IBA) તરફથી “બેસ્ટ ડિજિટલ ફાયનાન્શીયલ ઈન્કલુઝન ઈનીસીયેટીવ એવોર્ડ”, બેંકિંગ ફ્રન્ટીયર અંગ્રેજી મેગેઝીન ધ્વારા એફ.સી.બી.એ. એવોર્ડ-૨૦૨૦ અંતર્ગત બેંકને “બેસ્ટ એન.પી.એ. મેનેજમેન્ટ એવોર્ડ” તથા “બેસ્ટ ઓડીટ ઈનીસીયેટીવ એવોર્ડ” તથા બેંકો મેગેઝીન ધ્વારા ભારતની તમામ જિલ્લા સહકારી બેંકોની કેટેગરીમાં “બેંકો બ્લ્યુ રીબન એવોર્ડ-૨૦૨૦” મળેલ છે.

-: બેંકિંગ રેગ્યુલેશન એક્ટમાં થયેલ સુધારા બાબત :-

તાજેતરમાં જ કેન્દ્ર સરકારશ્રી ધ્વારા બેંકિંગ રેગ્યુલેશન એમેન્ડમેન્ટ એક્ટ-૨૦૨૦ થી કેટલાક સુધારાઓ કરીને તા.૦૧/૦૪/૨૦૨૧થી રાજ્ય અને જિલ્લા સહકારી બેંકોને લાગુ પાડવામાં આવ્યા છે. આ સુધારાઓ પૈકીની કેટલીક કલમોના સુધારા સહકારી માળખાના પાયાના મૂલ્યો તેમજ સહકારના સિધ્ધાંતો વિરૂધ્ધ થતા હોય તેમ જણાય છે. સદર સુધારાઓના અમલને મોકુફ રખાવવા અથવા બી.આર. એક્ટની કલમ-૫૩ નીચે આર.બી.આઈ. ધ્વારા અગાઉની જેમ મુક્તિ મળે તે માટે બેંક તરફથી નાબાર્ડ/આર.બી.આઈ.ને ખાસ વિનંતી કરેલ છે.

-: એડીસી બેંક ન્યુઝ :-

બેંકની સભાસદ મંડળીઓ, પ્રગતિશીલ ખેડૂતો, સહકારી કાર્યકરો, પ્રાર્થમ કસ્ટમરો, શુભેચ્છકો, હિતચિંતકોને બેંકની અનેકવિધ પ્રવૃત્તિઓ, સિધ્ધિઓ, પ્રસિધ્ધિઓ, સરકારશ્રીની યોજનાઓ તેમજ ગતિવિધિઓથી સતત માહિતગાર રાખવાના ઉદ્દેશ સાથે ચાલુ વર્ષે ૧લી મે, ૨૦૨૧ ના રોજ ગુજરાત સ્થાપના દિને “એડીસી બેંક ન્યુઝ” માસિક મુખપત્રનો શુભારંભ કરેલ છે. જેને ખૂબ જ સારો પ્રતિસાદ મળી રહ્યો છે. સૌ સભાસદ મંડળીઓના પ્રતિનિધિઓ તેઓની મંડળી ધ્વારા મેળવેલ સિધ્ધિઓ, સકસેસ સ્ટોરી તથા અન્ય લોકઉપયોગી માહિતી તથા ફોટોગ્રાફ્સ મોકલી આપશે તો પ્રસિધ્ધ કરવામાં આવશે. આ અંગે આપના સૂચનો – પ્રતિભાવો મોકલી આપવા વિનંતી છે.

કોરોના મહામારીની બીજી લહેર બાદ ત્રીજી લહેર આવવાની પણ ચર્ચાઓ ચાલી રહી છે. આપણે સૌ રોજબરોજની સીસ્ટમ બદલીએ, સામાજિક અંતર જાળવીએ, માસ્ક, ગ્લોઝ પહેરવાની ટેવ પાડીએ, સેનીટાઈઝર તથા સાબુનો ઉપયોગ કરીએ તેમજ રોગપ્રતિકારક શક્તિ વધારવા માટેની પધ્ધતિ અપનાવીએ અને સરકારશ્રી ધ્વારા શરૂ કરેલ વેક્સીનેશન કાર્યક્રમને સૌએ વેક્સીન લઈ સફળ બનાવીએ તેવી અપીલ કરીએ છીએ.

આપશ્રી તથા આપના પરિવારના સભ્યો સ્વસ્થ રહે, સુરક્ષિત રહે તે માટે પ્રભુને પ્રાર્થના.

બેંકે અહેવાલના વર્ષ દરમ્યાન હાંસલ કરેલ માપદંડો, સિધ્ધિઓ અને જુદા જુદા ક્ષેત્રો કરેલ કામગીરીની વિગતવાર નોંધ આ સાથે રજૂ કરેલ છે.

નફો અને વહેંચણી

વર્ષ દરમ્યાન રૂ. ૬,૩૫,૧૮,૩૧,૪૮૬.૫૫ પૈસાની એકંદરે આવક થયેલ તેમાંથી વ્યાજ જાવક, વહીવટી ખર્ચ, ધિરાણો અને રોકાણો સામે કરવાપાત્ર થતી જોગવાઈઓ તથા ઘસારો બાદ થતાં જે નફો રહેલ તે નફામાંથી કેન્દ્રીય આવકવેરા ધારાની કલમ ૮૦(પી) અન્વયે રૂ. ૧૨,૭૨,૦૦,૦૦૦.૦૦ પૈસાની આવકવેરાની જોગવાઈ કરતાં પેટાનિયમ મુજબ વહેંચણી કરવાપાત્ર ચોખ્ખો નફો રૂ. ૨૫,૦૩,૪૭,૦૩૭.૦૮ પૈસા રહે છે. ચોખ્ખા નફાની વહેંચણી નીચે મુજબ કરવા માટે બેંકના બોર્ડ ઓફ ડિરેક્ટર્સ તરફથી ભલામણ થયેલ છે.

| અ.નં. | વિગત | રકમ રૂ. |
|-------|---|----------------|
| ૧ | રિઝર્વ ફંડ ખાતે લઈ જવા ૧૦% પ્રમાણે ★ | ૨,૫૦,૩૪,૭૦૩.૭૧ |
| ૧ એ | બિલ્ડીંગ ફંડ ખાતે ૧૫% પ્રમાણે ★ | ૩,૭૫,૫૨,૦૫૫.૫૬ |
| ૨ | બેડ ડેબ્ટ રિઝર્વ ૧૫% પ્રમાણે (ડૂબત લેણાં ફંડ) | ૩,૭૫,૫૨,૦૫૫.૫૬ |
| ૩ | વસુલ આવેલ શેરભંડોળ ઉપર ૧૫% સૂચિત દરે ડિવિડન્ડ | ૮,૧૬,૧૮,૨૬૦.૦૦ |
| ૪. | કોમ્યુનીટી સોશીયલ વેલ્ફેર ફંડ | ૫,૦૦,૦૦,૦૦૦.૦૦ |
| ૫. | બિલ્ડીંગ ફંડ ખાતે | ૧,૮૫,૮૮,૮૬૨.૨૬ |

★ ગુજરાત સહકારી મંડળી અધિનિયમ ૧૯૬૧ની કલમ-૬૭(૩) અનુસાર રજીસ્ટ્રારશ્રી, સહકારી મંડળીઓ, ગુજરાત રાજ્ય ગાંધીનગરના હુકમ ક્રમાંક: મસબ/૦૧/ત-૪/૧૦૧૦/૨૦૨૧ થી તા. ૦૫/૦૩/૨૦૨૧ થી મળેલ મંજૂરી મુજબ.

શેરભંડોળ તથા બીજા ફંડો

વર્ષની શરૂઆતમાં શેરભંડોળ રૂ. ૫૪.૩૮ કરોડનું હતું. વર્ષ દરમ્યાન રૂ. ૦.૧૦ કરોડનો વધારો અને રૂ. ૦.૦૪ કરોડનો ઘટાડો નોંધાયો છે અને વર્ષાન્તે રૂ. ૫૪.૪૪ કરોડ શેરભંડોળ રહે છે. રિઝર્વ ફંડ તથા બીજા ફંડો વર્ષ આખરે રૂ. ૫૮૪.૧૦ કરોડના થયેલ છે. આમ બેંકના એકંદર ભંડોળ રૂ. ૬૩૮.૫૪ કરોડના થયેલ છે.

થાપણો અને થાપણદારો

થાપણો એ બેંકની સધરતાની પારાશિશી છે. બેંક ઉપર થાપણદારોએ મુકેલ અતૂટ વિશ્વાસના ફળસ્વરૂપે દિન-પ્રતિદિન બેંકની સધરતામાં વધારો થતો હોવાને પરિણામે ચાલુ વર્ષે પણ આપણી બેંકની એકંદર થાપણોમાં ઉલ્લેખનીય વૃદ્ધિ થયેલ છે.

તા. ૩૧-૦૩-૨૦૨૧ ના રોજ બેંકની કુલ થાપણો રૂ. ૭૨૬૭ કરોડની થયેલ છે જે ગત વર્ષની રૂ. ૬૧૭૦ કરોડ સામે રૂ. ૧૦૮૭ કરોડનો નોંધપાત્ર વધારો સૂચવે છે. આ બેંકમાં રૂપિયા પાંચ લાખ સુધીની વ્યક્તિગત થાપણો વિમાથી સુરક્ષિત છે જે અંગેનું પ્રિમીયમ વર્ષ દરમ્યાન રૂ. ૭,૭૩,૬૭,૭૧૧.૦૦ પૈસાનું ભરપાઈ થઈ ગયેલ છે.

લો-કોસ્ટ ડીપોઝીટ

બેંકની નફાકારકતા માટે લો-કોસ્ટ ડીપોઝીટ એક મહત્વનું પરિબળ છે. બેંકે આ બાબતે જાગૃત રહી અભિયાન ચલાવતા આ વર્ષે લો-કોસ્ટ ડીપોઝીટમાં વધારો થયો છે, જે સંનિષ્ઠ ટીમવર્કને પરિણામે શક્ય બન્યું છે. તારીખ ૩૧-૦૩-૨૦૨૦ ના રોજ લો-કોસ્ટ ડીપોઝીટ રૂા. ૨૭૭૮ કરોડ હતી, જે વધીને તારીખ ૩૧-૦૩-૨૦૨૧ ના રોજ રૂા. ૩૫૫૧ કરોડ થયેલ છે. આમ લો-કોસ્ટ ડીપોઝીટમાં કુલ રૂા. ૭૭૩ કરોડનો વધારો થયેલ છે. જે એકંદરે કુલ ડીપોઝીટના ૪૮.૮૭% સુધી પહોંચેલ છે, આમ બેંકની નફાકારકતામાં લો-કોસ્ટ ડીપોઝીટનો ફાળો ખાસ મહત્વનો છે.

ધિરાણો

તા. ૩૧-૦૩-૨૦૨૦ ના રોજ પુરા થતાં વર્ષને અંતે બેંકનું ધિરાણ રૂા. ૩૫૫૦ કરોડનું હતું, જે વધીને તા. ૩૧-૦૩-૨૦૨૧ ના રોજ રૂા. ૪૨૩૩ કરોડનું ધિરાણ થયેલ છે. આમ ધિરાણોમાં પણ વર્ષ દરમિયાન રૂા. ૬૮૩ કરોડનો સુચક વધારો થયેલ છે. જાતજામીનગીરી પ્રકારની અંગત લોન, સિક્યુરીટી લોન સ્વરૂપે વેપાર-ઉદ્યોગને ટર્મ લોન તથા વર્કિંગ કેપીટલ ધિરાણ તેમજ નવી વિવિધ ધિરાણ યોજનાઓ પણ શરૂ કરેલ છે. બેંક દ્વારા ધિરાણની સરળ પ્રક્રિયા દાખલ કરી ઝડપી ધિરાણ મળે તેવો અભિગમ અપનાવેલ છે.

ખેતી વિષયક ધિરાણો

વર્ષ ૨૦૧૯-૨૦ દરમિયાન ખેતી વિષયક (ટુંકી મુદત / કે.સી.સી. / મધ્યમ મુદત) ધિરાણના વસુલ કરવાના હમ્મા પેટે રૂા. ૨૦૦૭.૫૮ કરોડ લોન બાકી હતી, જે પૈકી રૂા. ૧૯૧૮.૦૨ કરોડ વર્ષ ૨૦૧૯-૨૦ દરમિયાન વસુલાત આવેલ હતી અને રૂા. ૮૯.૫૬ કરોડ બાકી રહેલ હતી. વર્ષ ૨૦૧૯-૨૦ દરમિયાન ૯૫.૫૪% વસુલાત થયેલ હતી.

બેંક દ્વારા વર્ષ ૨૦૨૦-૨૧ દરમિયાન કે. સી. સી. ધિરાણ રૂા. ૧૮૨૧.૮૬ કરોડ તથા મધ્યમ મુદત ધિરાણ રૂા. ૨૭૫.૬૩ કરોડ મળી કુલ રૂા. ૨૦૯૭.૪૯ કરોડ ધિરાણ કરેલ છે, તે પૈકી તા. ૩૧-૦૩-૨૦૨૧ ના રોજ ખેતી વિષયક બેંક લોન રૂા. ૩૦૯૬.૮૪ કરોડ બાકી રહેલ છે.

નાના ખેડૂતોને ધિરાણ

બેંક તરફથી કાર્યક્ષેત્રની કૃષિ વિષયક સેવા સહકારી મંડળીઓને ટુંકી મુદતની લોન નાના સીમાંત અને મોટા ખેડૂતોને આપવામાં આવે છે. આ યોજના મુજબ વર્ષ ૨૦૨૦-૨૧ દરમિયાન બેંક તરફથી મંડળીઓને ખેતી વિષયક ટુંકી મુદત/કે.સી.સી. લોન કુલ રૂા. ૧૮૨૧.૮૬ કરોડ આપેલ છે. તે પૈકી નાના અને સીમાંત ખેડૂતો માટે ધિરાણ રૂા. ૭૪૬.૯૮ કરોડ થયેલ છે. નાબાર્ડની ગાઈડલાઈન મુજબ નાના અને સીમાંત ખેડૂતોને કરેલ ધિરાણનો રેશીયો જળવાયેલ છે. સેવા સહકારી મંડળીઓના સંચાલકશ્રીઓને વિનંતી કરવામાં આવે છે કે મંડળીઓના કાર્યક્ષેત્રમાં આવેલ તમામ નાના અને સીમાંત ખેડૂતોને મંડળીના સભ્યો બનાવી તેઓને ખેતી વિષયક ધિરાણ ઉપલબ્ધ કરાવવું.

કેશકેડીટ ધિરાણ

બેંક તરફથી ખેતી વિષયક લોન, માર્કેટિંગ ધિરાણ, અર્બન બેંકોને આપવામાં આવેલ ધિરાણ ઉપરાંત કન્ઝ્યુમર્સ મંડળીઓ, ઔદ્યોગિક મંડળીઓ, મહિલા મંડળીઓ, પગારદાર કર્મચારીની મંડળીઓ તથા જુદા જુદા પ્રકારની ઈતર મંડળીઓને કેશકેડીટ ધિરાણ કરવામાં આવેલ છે. આ પ્રકારના ધિરાણો પેટે વર્ષ આખરે રૂા. ૨૨.૨૬ કરોડ ધિરાણ બાકી રહેલ છે. મંડળીઓને ઝડપથી, સરળતાથી અને કોઈપણ પ્રકારની મુશ્કેલી વિના લોન/કેશકેડીટ મળી રહે તેવા પ્રયત્નો બેંક તરફથી કરવામાં આવે છે.

રૂલ ગોડાઉન યોજના

ભારત સરકારશ્રીની ગ્રામીણ ભંડારણ યોજના હેઠળ અગાઉના વર્ષોમાં ૬૩૮ વ્યક્તિગત સભ્યોની તથા ૩૮ મંડળીઓની મળી કુલ ૭.૨૧ કરોડ સબસીડી જમા મળેલ છે. ભારત સરકારશ્રીએ ગ્રામીણ ભંડારણ યોજનાને સુધારીને નવી એગ્રીકલ્ચરલ માર્કેટીંગ ઈન્ફ્રાસ્ટ્રક્ચર (AMI) યોજના તા. ૩૧-૦૩-૨૦૨૧ સુધીના સમય માટે અમલમાં હતી. ગ્રામીણ ભંડારણ અંગેની નાબાર્ડની યોજના હેઠળની સમયસરની સબસીડી અને બેંક દ્વારા અમલમાં મુકવામાં આવેલ સરળ કાર્યવાહી તથા સંપૂર્ણ માર્ગદર્શનની સુવિધા ઉપલબ્ધ હોઈ સહકારી માળખા સાથે સંકળાયેલ લોકો વધુમાં વધુ ઉપયોગ કરે તેવી અપેક્ષા છે.

ગુજરાત સરકારશ્રીની વ્યક્તિગત ગોડાઉન કેપીટલ સબસીડી યોજના અંતર્ગત વર્ષ ૨૦૧૫-૧૬ થી વર્ષ ૨૦૨૦-૨૧ દરમિયાન કુલ ૧૦૪ ગોડાઉનની રૂા. ૨.૧૯ કરોડ સબસીડીની રકમ જમા મળેલ છે.

ગુજરાત સરકારશ્રીની મંડળીઓના ગોડાઉન બનાવવાની યોજના અંતર્ગત વર્ષ ૨૦૧૪-૧૫ થી વર્ષ ૨૦૨૦-૨૧ દરમિયાન બેંક સાથે સંયોજીત મંડળીઓના કુલ ૧૪૭ ગોડાઉન બનાવેલ છે, જેની ગુજરાત સરકારશ્રી તથા ભારત સરકારશ્રીની મળી કુલ ૧૧.૪૮ કરોડ સબસીડીની રકમ જમા મળેલ છે.

મંડળી ગોડાઉન સબસીડી યોજના અંતર્ગત મંડળીના ગોડાઉન બાંધકામ પૂર્ણ થયેથી WDRA હેઠળ કૃષિ કોમોડીટીના સંગ્રહ માટે ઓનલાઈન અરજી કરી એકીડીટેશન તથા રજીસ્ટ્રેશન કરાવવાનું ફરજિયાત છે, જે અંતર્ગત નાના અને સિમાંત ખેડુતો પોતાની કૃષિ પેદાશ આવા ગોડાઉનમાં સંગ્રહ કરે અને સંગ્રહ કરેલ કૃષિ પેદાશની રીસીપ્ટ સામે ધિરાણ મેળવી શકે છે.

ડેરી એન્ટરપ્રીન્યરશીપ ડેવલપમેન્ટ સ્કીમ

ભારત સરકાર દ્વારા નાબાર્ડ મારફતે ‘ડેરી એન્ટરપ્રીન્યરશીપ ડેવલપમેન્ટ સ્કીમ’ (ડી.ઈ.ડી.એસ.) નાણાંકીય વર્ષ ૨૦૧૯-૨૦ એટલે કે તા. ૩૧-૦૩-૨૦૨૦ સુધી અમલમાં હતી, જે મુજબ દુધાળા પશુ ખરીદવા માટે ૨૫% (એસ.સી./એસ.ટી માટે ૩૩.૩૩%) સહાય મળવાપાત્ર હતી. આ યોજનામાં ફાળવેલ ફંડ પ્રમાણે સબસીડી મળે છે. સદર યોજના ચાલુ વર્ષ માટે નાબાર્ડના પરિપત્રને આધિન રહેશે.

નાબાર્ડ પુનઃ ધિરાણ લોન

બેંક તરફથી કરવામાં આવતા ખેતી વિષયક હેતુઓ માટે મધ્યમ મુદતના ધિરાણો તેમજ નોનફાર્મ સેક્ટર હેઠળ પ્રાયોરીટી સેક્ટરના ધિરાણો સામે તથા સરકારશ્રીની યોજના હેઠળ થયેલ બેંક ધિરાણ વગેરે હેતુ સામે વર્ષ ૧૯૯૬ થી એપેક્ષ બેંકના સ્વકીય ભંડોળમાંથી તથા નાબાર્ડમાંથી જુદા જુદા હેતુ માટે બેંકે પુનઃધિરાણ મેળવેલ છે. તેના હિત્ત નિયમિત ભરપાઈ કરેલ છે. સદર હેતુઓ માટે વર્ષ ૨૦૨૦-૨૧ દરમિયાન થયેલ ધિરાણ ઉપર નાબાર્ડમાંથી એપેક્ષ બેંક દ્વારા રૂા. ૧૪૨.૮૩ કરોડનું બેંકે પુનઃધિરાણ મેળવેલ છે.

બેંકની ધિરાણનીતી અનુસાર રૂા. ૩ લાખ સુધીના પાક ધિરાણ ઉપર ૭% વ્યાજદર ચાલુ રાખેલ હોઈ પાક ધિરાણમાં સારો વધારો થયેલ છે. તેની સામે નાબાર્ડમાંથી એપેક્ષ બેંક મારફતે બેંકે વર્ષ ૨૦૨૦-૨૧ માટે રૂા. ૩૧૦.૬૫ કરોડ ટુંકી મુદત પુનઃધિરાણ મેળવેલ છે તથા તેનું રીપેમેન્ટ તા. ૩૧-૦૩-૨૦૨૧ પહેલા કરી દેવામાં આવેલ છે.

કેન્દ્ર તથા રાજ્ય સરકારશ્રીની ઈન્ટરેસ્ટ સબવેન્શન અને પ્રોમ્પ્ટ પેમેન્ટ કરનારને વ્યાજ રાહત યોજના

જે બેંકો ખેડૂતોને ૭% વ્યાજદરે ધિરાણ કરે તો જ આ યોજના અંતર્ગત કેન્દ્ર સરકાર અને રાજ્ય સરકારશ્રી તરફથી ઈન્ટરેસ્ટ સબવેન્શન આપવાની જાહેરાત કરવામાં આવેલી છે. તે અંતર્ગત આપણી બેંકની ધિરાણનીતી મુજબ કાર્યક્ષેત્રના ખેડૂતોને મંડળી દ્વારા તા. ૦૧-૦૪-૨૦૦૯ થી રૂા. ૩.૦૦ લાખ સુધીનું ટુંકી મુદતનું ખેતી વિષયક ધિરાણ ૭%ના વ્યાજ દરે આપવામાં આવે છે.

વધુમાં કેન્દ્ર સરકારશ્રી તથા રાજ્ય સરકારશ્રીની યોજના મુજબ વર્ષ ૨૦૨૦-૨૧ માં જે ખેડૂતોએ પાક ધિરાણ મેળવેલ છે તેઓ ધિરાણ તારીખથી એક વર્ષની સમય મર્યાદામાં તેમજ તા.૦૧-૦૭-૨૦૨૦ પછી ધિરાણ ઉપાડ કરેલ હોય તો બેંકે નિયત કરેલ પાકતી તારીખ ૩૦ જુન પહેલાં કે.સી.સી. ધિરાણની વસુલાત ચુકતે ભરપાઈ કરે તેઓને પરિપત્ર મુજબ વ્યાજ રાહત મળવાપાત્ર રહે છે. આ અંગે મંડળીએ ખેડૂતોને વસુલાત સમયે વ્યાજ રાહત આપી સમયસર દરખાસ્ત કરવાની હોય છે.

પ્રોમ્પ્ટ પેમેન્ટની રકમ મંડળીઓને સરકારશ્રી તરફથી મોડી મળવાને કારણે નુકશાન ન થાય તે માટે બેંક દ્વારા મંડળીઓની દરખાસ્ત મુજબની રકમ તુરંત જ એડવાન્સમાં ચૂકવી આપવામાં આવે છે. રાજ્યની તમામ જિલ્લા સહકારી બેંકો પૈકી આપણી બેંકે ખેડૂતોના તથા પ્રાથમિક સેવા સહકારી મંડળીઓના હિતને ધ્યાનમાં રાખી આ નિર્ણય લીધેલ છે.

ગુજરાત સેન્દ્રીય ખેતી નીતિ

ગુજરાત સરકારશ્રીના કૃષિ અને સહકાર વિભાગ સચિવાલય, ગાંધીનગર તા. ૨૦-૦૬-૨૦૧૫ ના ઠરાવ ક્રમાંક કસપ/૧૦/૨૦૧૫/૨૦૬/ક/૫ થી “ગુજરાત સેન્દ્રીય ખેતી નીતિ-૨૦૦૫” અંતર્ગત સેન્દ્રીય ખેતી (ઓર્ગેનીક ફાર્માગ) પ્રોત્સાહન માટે સહાય પુરી પાડવા અંગેની નવી યોજના મંજૂર કરવા ઠરાવેલ છે. જેમાં રાજ્યના જે ખેડૂતો સેન્દ્રીય ખેતી કરવા માંગતા હોય અને માન્ય સંસ્થામાં તેનું રજીસ્ટ્રેશન કરાવેલ હોય તેવા ખેડૂતોને લીધેલ ધિરાણ ઉપર વધારાની ૪% વ્યાજ સહાય પ્રોમ્પ્ટ પેમેન્ટ મુજબ, કન્વર્ઝનના સમય દરમ્યાન ઉત્પાદનમાં પડેલ ઘટ સરભર કરવા માટેની સહાય આપવાનું રાજ્ય સરકારે નક્કી કરેલ છે. બેંક તરફથી આ યોજનાની ખેડૂતોને માહિતી મળી રહે તે માટે કૃષિ શિબિરમાં વિગતવાર જાણકારી આપવામાં આવે છે તથા આ અંગેનો સરકયુલર દરેક સેવા સહકારી મંડળી તથા તાલુકા કક્ષાએ આપવામાં આવેલ છે. વધુ ને વધુ લોકો સેન્દ્રીય ખેતી અપનાવતા થાય તો પાક ઉત્પાદનના વધુ સારા ભાવો મળી શકે.

ફાર્મર્સ ક્લબ

કૃષિ ધિરાણ દ્વારા ખેડૂત, ખેતી અને ગ્રામીણ વિકાસના મિશનને ફળીભૂત કરવા કેન્દ્ર સરકાર દ્વારા ઘોષિત અને નાબાર્ડ દ્વારા પ્રાયોજીત ફાર્મર્સ ક્લબ અગત્યનું માધ્યમ છે. આવી ફાર્મર્સ ક્લબ દ્વારા મંડળીઓમાં ધંધો વધારી મંડળીઓનો સારો વિકાસ કરી શકાય છે. તા. ૩૧-૦૩-૨૦૨૧ સુધીમાં કુલ ૧૮૨ ફાર્મર્સ ક્લબની નોંધણી થયેલ છે. જેમાં કુલ ૨૮૭૦ સભ્ય સંખ્યા નોંધાયેલ છે. જુદા જુદા તાલીમ કાર્યક્રમો દીઠ મળવાપાત્ર સહાય નાબાર્ડની માર્ગદર્શિકા મુજબ રહેશે. ઉપરોક્ત વિગતોને ધ્યાનમાં લઈ ગામની સહકારી મંડળીઓ તથા બેંકનો સહકાર મેળવી સારા ખેડૂતોના મંડળની રચના કરી શકાશે. નાબાર્ડના સરકયુલરને આધીન પોલીસી મુજબ નાબાર્ડમાંથી નીતિનિયમો અનુસાર લાભ મળવાપાત્ર રહેશે.

સ્વ સહાય જુથ (સેલ્ફ હેલ્પ ગ્રૂપ - SHG)

સ્વ સહાય જુથમાં સરખી જરૂરીયાતવાળા પુષ્ક ઉંમરના ૧૦ થી ૨૦ સભ્યો સ્વેચ્છાએ ભેગા થઈ નિશ્ચિત રકમની બચત કરી તે બચતમાંથી જરૂરીયાત મુજબનું ધિરાણ મેળવી સ્વનિર્ભર થઈ શકે છે. સ્ત્રી અથવા પુરૂષ ભેગા મળી જુથની રચના કરી શકે છે. મંડળની રચના થયા બાદ બેંકમાં ખાતુ ખોલાવી છ માસ બાદ મંડળનું ગ્રેડીંગ કરી સભ્યોની ધિરાણની જરૂરીયાતને પહોંચી વળવા માટે બેંકમાંથી નિયમાનુસાર લોન/કેશકેડીટ આપવામાં આવે છે. મહિલાઓના સશક્તિકરણ તથા તેઓના આર્થિક અને સામાજિક ઉત્થાન માટે રાજ્ય સરકાર દ્વારા તા.૦૨-૦૨-૨૦૦૭ થી સખી મંડળની નવતર યોજના અમલમાં મુકવામાં આવેલ છે. આ યોજના અનુસાર ફક્ત મહિલાઓ માટે ગ્રૂપની રચના કરી શકાય છે અને કેન્દ્ર સરકાર તથા રાજ્ય સરકારની યોજનાઓના લાભ મેળવી શકાય છે. ગુજરાત સરકારશ્રી દ્વારા ગરીબી રેખા નીચે જીવતા પરિવારોના સભ્યોને સખી મંડળ / સ્વ સહાય જુથોમાં સંગઠીત કરી તેમને બેંકો સાથે અને લઘુ ધિરાણ સાથે જોડી એક મહત્વાકાંક્ષી હેતુ સાથે મીશન મંગલમની શરૂઆત કરવામાં આવી. સખી મંડળની સક્ષમતા ધ્યાને લઈ વિભાગીય રીપોર્ટીંગના આધારે રૂા. ૩,૦૦,૦૦૦/- સુધીની કેશકેડીટ મંજૂર કરવામાં આવે છે. જેના ઉપયોગથી SHG ના સભ્યોને ધિરાણની સવલત મળે છે અને ધંધા રોજગાર કરી શકે છે. કેશકેડીટ લોનની નિયમીત ચુકવણી કરવાથી સખી મંડળને રાજ્ય સરકાર તરફથી ૫% વ્યાજ સહાય મળવાપાત્ર છે.

તા. ૩૧-૦૩-૨૦૨૧ સુધીમાં બેંક સાથેના સેલ્ફ હેલ્પ ગૃપના ખાતાની સંખ્યા ૫૨૭૭ છે. તે પૈકી મહિલા ગૃપની સંખ્યા ૪૪૮૯ છે. તમામ સેલ્ફ હેલ્પ ગૃપની સભ્ય સંખ્યા ૫૯૪૫૯ છે. જેમાં મહિલા સભ્ય સંખ્યા ૪૯૭૮૧ છે અને તમામ ગૃપની બચત તા. ૩૧-૦૩-૨૦૨૧ ના રોજ રૂ. ૪૪૧.૮૧ લાખ છે. તે પૈકી મહિલા ગૃપની બચત રૂ. ૪૧૪.૨૯ લાખ જમા છે. વર્ષ દરમ્યાન રૂ. ૩૫.૩૫ લાખની કેશકેડીટ મંજૂર કરવામાં આવેલ છે. વર્ષ આખરે રૂ. ૧૭.૩૩ લાખનું ધિરાણ બાકી છે.

સંયુક્ત જવાબદારીવાળા જુથો (જોઈન્ટ લાયબીલીટી ગ્રુપ - JLG)

સંયુક્ત જવાબદારીવાળા જુથ એ ૪ થી ૧૦ વ્યક્તિઓનું અવિધિસરનું બનેલું જુથ છે. તેઓનો હેતુ વ્યક્તિગત રીતે કે જુથમાં, જુથના સભ્યોને સામુહિક જામીનગીરી સામે બેંક પાસેથી લોન લેવાની હોય છે. સામાન્ય રીતે જુથના સભ્યો ખેતી આનુસાંગિક/બીન ખેતી ક્ષેત્રની કોઈ એક જ પ્રકારની આર્થિક પ્રવૃત્તિ કરતા હોય છે. બધા સભ્યો તરફથી બેંકની લોન લેવા માટે સંયુક્ત બાંહેધરી આપવાની હોય છે. બધા સભ્યોએ એકબીજાને ધંધાકીય તથા સામાજિક પ્રવૃત્તિમાં સહાય પુરી પાડવાની હોય છે. વર્ષ ૨૦૨૦-૨૧ દરમ્યાન ૦૬ JLG ની રચના કરેલ. આમ બેંક દ્વારા કુલ ૩૨૦૧ JLG ની રચના થયેલ છે. જે ગૃપોને બેંકે અત્યાર સુધીમાં રૂ. ૧૫૭૩.૭૪ લાખ ધિરાણ કરેલ છે, જે પૈકી તા. ૩૧-૦૩-૨૦૨૧ ના અંતે રૂ. ૮૪.૫૪ લાખ ધિરાણ બાકી છે.

કિસાન ક્રેડિટ કાર્ડ

આ યોજના મુજબ ચાલુ વર્ષે ખેતી વિષયક ધિરાણ કરતી તમામ મંડળીઓને આવરી લીધેલ છે. આવી મંડળીઓમાં જોડાયેલા સભાસદો પૈકી ૧,૩૪,૩૯૮ સભાસદોને કે.સી.સી. યોજના હેઠળ આવરી લીધેલ છે. ચાલુ વર્ષ ૨૦૨૦-૨૧ માં ૨૫૬૨.૪૯ કરોડ કે.સી.સી. શાખ મંજૂર કરવામાં આવેલ તેમજ રૂ. ૧૮૨૧.૮૬ કરોડ કે.સી.સી. ધિરાણ કરવામાં આવેલ છે. ચાલુ વર્ષ ૨૦૨૦-૨૧ સુધીમાં ૯૬,૮૫૮ કે.સી.સી. રૂપે કાર્ડ ઈશ્યુ કરવામાં આવેલ છે અને દરેક સભાસદોના કે.સી.સી. લોન ખાતાને મંડળીના મુખ્ય ખાતા સાથે જોડવામાં આવેલ છે. હવે ખેડૂતો કે.સી.સી. રૂપે કાર્ડ મારફતે તેમની જરૂરિયાત મુજબ મંજૂર લીમીટમાંથી રૂપિયાની લેવડ-દેવડ કરી શકશે જેથી ખેડૂતોને વ્યાજની બચત થશે.

કુદરતી આપત્તિથી ખરીફ ૨૦૨૦ ઋતુમાં ખેડૂતોને થતાં પાક નુકશાન માટેની

મુખ્યમંત્રી કિસાન સહાય યોજના

ગુજરાત સરકારશ્રીના કૃષિ ખેડુત કલ્યાણ અને સહકાર વિભાગના ઠરાવ ક્રમાંક : ૫૬૭/૧૦૨૦૨૦/૧૯૯૪/૬-૭ સચિવાલય, ગાંધીનગરના તા. ૧૦-૦૮-૨૦૨૦ ના થયેલ ઠરાવ મુજબ વર્ષ ૨૦૨૦-૨૧ માટે પ્રધાનમંત્રી ફસલ વીમા યોજનાનું રાજ્ય સરકારશ્રીએ ટેન્ડર બહાર પાડેલ હતું પરંતુ તેમાં વીમા કંપનીઓ દ્વારા ખુબ જ ઉંચું પ્રિમિયમ આવેલ હતું. જે રાજ્ય તેમજ ખેડુતોના હિતમાં ન હોય તેમ જણાવેલ હતું. આથી કુદરતી આપત્તિ જેવી કે (૧) અનાવૃષ્ટિ (દુષ્કાળ) (૨) અતિવૃષ્ટિ (૩) કમોસમી વરસાદ (માવદું) ના કિસ્સામાં રાજ્યના તમામ ખેડુતોને ૩૩% થી ૬૦% સુધીના નુકશાની માટે પ્રતિ હેક્ટરે રૂ. ૨૦,૦૦૦/- મહત્તમ ૪ હેક્ટરની મર્યાદામાં અને ૬૦% થી વધુ નુકશાની માટે પ્રતિ હેક્ટરે રૂ. ૨૫,૦૦૦/- મહત્તમ ૪ હેક્ટરની મર્યાદામાં લાભ મળી શકે છે. વર્ષ ૨૦૨૧-૨૨ માટે ગુજરાત સરકારશ્રીની પોલિસી નક્કી થયા મુજબ લાભ મળવાપાત્ર થશે.

પ્રધાનમંત્રી સુરક્ષા વિમા યોજના/પ્રધાનમંત્રી જીવન જ્યોતિ વિમા યોજના/જ્યોતિર્ગમય

પ્લસ વિમા યોજના

બેંક દ્વારા શરૂ કરાયેલ જ્યોતિર્ગમય અકસ્માત વિમા યોજના હેઠળ વર્ષ ૨૦૨૦-૨૧ દરમ્યાન ૫૫,૮૨૩ પરિવારો જોડાયેલ હતા. જ્યોતિર્ગમય અકસ્માત વિમા યોજના હેઠળ વર્ષ દરમ્યાન ૧૫ મૃતક ખાતેદારોના પરિવારને રૂ. ૭૫ લાખનું વળતર ક્લેઈમ પેટે ચુકવેલ છે.

ભારત સરકાર દ્વારા શરૂ કરેલ સુરક્ષા વિમા યોજનાઓ હેઠળ બેંક દ્વારા પ્રધાનમંત્રી જીવન જ્યોતિ વિમા યોજના (રૂ. ૩૩૦ વાર્ષિક પ્રિમિયમ)

વર્ષ ૨૦૨૦-૨૧ દરમ્યાન ૨૦,૮૦૮ ખાતેદારો જોડાયેલ છે. જે હેઠળ વર્ષ દરમ્યાન ૫૮ મૃતક ખાતેદારોના પરિવારોને રૂા. ૧૧૬ લાખનું વળતર ક્લેઈમ પેટે ચુકવેલ છે. પ્રધાનમંત્રી સુરક્ષા વિમા યોજના (રૂા. ૧૨ વાર્ષિક પ્રિમિયમ) હેઠળ વર્ષ ૨૦૨૦-૨૧ દરમ્યાન ૫૪,૯૦૨ ખાતેદારો જોડાયા છે, જે અંતર્ગત વર્ષ દરમ્યાન અકસ્માતથી અસરગ્રસ્ત એક ખાતેદારના પરિવારને રૂા. બે લાખનું વળતર ક્લેઈમ પેટે ચુકવેલ છે. નિવૃત્તિ વયે ચોક્કસ પેન્શન મળી રહે તે માટે સરકારશ્રીની અટલ પેન્શન યોજના હેઠળ બેંકમાં તા. ૩૧-૦૩-૨૦૨૧ સુધી ૨૦૩૯૨ જીસ્ટ્રેશન થયેલ છે.

ફેબ્રુઆરી ૨૦૧૬ થી બેંક દ્વારા જ્યોતિર્ગમ્ય પ્લસ વિમા યોજના (મેડીકલેઈમ પોલીસી) શરૂ કરવામાં આવી છે, જે અંતર્ગત અદ્યતન અને પ્રતિષ્ઠિત હોસ્પિટલો દ્વારા કેશ-લેસ ધોરણે શ્રેષ્ઠ સારવાર વ્યાજબી પ્રિમિયમ દરથી બેંકના ખાતેદારોને તથા કુટુંબના સભ્યોને આપવામાં આવે છે તથા તેમાં ૭૦ વર્ષ સુધીની ઉંમરના લોકોનો સમાવેશ કરેલ છે. આ યોજનાનો બેંક દ્વારા વિવિધ જાહેરાતના માધ્યમોથી પ્રચાર કરવામાં આવેલ છે, જેમાં બાકી રહેલ ખાતેદારોને સત્વરે જોડાવા વિનંતી છે.

ખેતી વિષયક મંડળીઓમાં સેવાકીય પ્રવૃત્તિ બાબત

તા. ૦૩,૦૬-૦૫-૨૦૨૦ના રોજ બેંકના માનનીય ચેરમેનશ્રી દ્વારા ખેતી વિષયક મંડળીઓના પ્રતિનિધિઓ તથા કર્મચારીઓ સાથે કોલ કોન્ફરન્સ મારફતે સૌના પરિવારના સ્વાસ્થ્ય અંગે જાણકારી મેળવેલ અને બેંક દ્વારા ખેડુત સભાસદો માટે ધિરાણ મેળવવામાં મુશ્કેલી ન પડે તેવી વ્યવસ્થા ગોઠવેલ છે તે બાબતે જણાવેલ. તેમજ રોગપ્રતિકારક શક્તિ વધે તે માટે કુદરતી ઔષધિઓનો ઉપયોગ કરવા જણાવેલ. દેશ અને દુનિયા ઉપર કોરોના મહામારીના જીવલેણ રોગની કુદરતી આફત આવી પડી છે ત્યારે કોવિડ-૧૯ના રોગ સામે લડત આપવા સામાજિક ઉત્તર દાયીત્વના ભાગ રૂપે બેંક સાથે સંયોજિત તમામ મંડળીઓના કાર્યક્ષેત્રમાં ગ્રામ્ય કક્ષાએ ખેડુતો તેમજ ગ્રામજનોને આ જીવલેણ રોગ સામે લડત આપવા અને જરૂરી સવલત મળી રહે તે હેતુથી બેંકના માધ્યમથી ખેડુતોને સેનેટાઈઝ બોટલો, હાથના મોજા, ફેસ માસ્ક તથા સેનેટાઈઝર લિકવીડનું વિતરણ કરવામાં આવેલ તેમજ મંડળીઓની ઓફિસો, મકાનો અને તમામ ગામોને સેનેટાઈઝ કરાવેલ તે માટે થયેલ કેમીકલ, સ્પ્રે મશીન અંગેનો તમામ ખર્ચ બેંકે ચુકવેલ હતો. આ ઉપરાંત ગ્રામ્યકક્ષાએ જરૂરીયાતમંદ લોકોને જીવન નિર્વાહ ચલાવવા માટે મદદરૂપ થવા માટે તમામ તાલુકાના સંલગ્ન ગામોમાં જીવન જરૂરિયાતની ચીજવસ્તુઓની રાશન કીટનું વિતરણ કરવામાં આવેલ હતું.

સેવા સહકારી મંડળીઓમાં કોમ્પ્યુટરાઈઝેશન

દેશના અર્થતંત્રમાં સાર્વત્રિક વિકાસ માટે બદલાતા સંજોગોને અનુરૂપ થયા વિના કોઈ વિકલ્પ નથી. આવા સંજોગોમાં બેંક અગાઉથી આયોજન કરી સેવા સહકારી મંડળીઓને આર્થિક રીતે મદદરૂપ થવા સતત પ્રયત્નશીલ રહેલ છે. મંડળીઓને નાબાર્ડની ગાઈડલાઈન મુજબ કોમન એકાઉન્ટિંગ સીસ્ટમ (CAS) મુજબ હિસાબો લખાય તે માટે અદ્યતન કન્ફ્યુગરેશનવાળી નવીન કોમ્પ્યુટર સીસ્ટમ તથા આનુસંગિક સાધનો બેંક તરફથી પૂરા પાડવામાં આવેલ છે. ધી ગુજરાત સ્ટેટ કો.ઓ.બેંક લી. દ્વારા તૈયાર કરવામાં આવેલ સ્માર્ટ મંડળી નામનું સોફ્ટવેર પણ રાજ્ય સહકારી બેંક તથા આપણી બેંકના સહયોગથી તમામ ખેતી વિષયક સેવા સહકારી મંડળીઓને વિના મૂલ્યે પુરૂ પાડવામાં આવેલ છે.

મોટા ભાગની સેવા સહકારી મંડળીઓ કોમ્પ્યુટરાઈઝ માહિતીઓ આપે છે. ટેકનોલોજીના માધ્યમથી ઉત્તમ પ્રકારની કામગીરી મંડળીઓ દ્વારા થઈ રહી છે. જે મંડળીઓ આ પ્રકારે જોડાયેલ નથી તેવી સેવા સહકારી મંડળીઓના વ્યવસ્થાપકોને મારી નમ્ર અપીલ છે કે મંડળીના મંત્રીશ્રી તથા કર્મચારીઓ કોમ્પ્યુટરનો સતત ઉપયોગ થાય તેવી વ્યવસ્થા ગોઠવે અને આ યોજના સફળ બનાવવા સહભાગી બને જેથી મંડળીઓ આધુનિક ટેકનોલોજીના યુગ સાથે કદમ મિલાવી કામગીરી કરી શકે.

મલ્ટી સર્વિસ સેન્ટર (MSC)

બેંક સાથે સંયોજિત કાર્યવિસ્તારની પ્રાથમિક સેવા સહકારી મંડળીઓને “મલ્ટી સર્વિસ સેન્ટર” તરીકે વિકસાવવાના નાબાઈ અને ધી જી.એસ.સી. બેંક લી. ના અભીગમની અમલવારી કરવા દરેક મંડળીઓને માર્ગદર્શન આપવામાં આવેલ છે. વર્ષ દરમ્યાન મંડળીઓને એમ.એસ.સી. અંતર્ગત પ્રવૃત્તિ કરવા ટાર્ગેટ આપેલ અને વર્ષાન્તે કુલ મંડળીઓ પૈકી ઉપર મંડળીઓ ધિરાણ-વસુલાત સિવાયની અન્ય વ્યવસાયિક પ્રવૃત્તિ કરતી થયેલ છે. મંડળીઓને પોતાના હાલના ધંધા ઉપરાંત અન્ય જીવન જરૂરીયાત વપરાશની વસ્તુઓ જેવી કે કરિયાણાંની વસ્તુઓ, ગૃહ ઉપયોગી વસ્તુઓ તથા અન્ય જીવન જરૂરીયાત વસ્તુઓનો વ્યવસાય કરીને પોતાનો વ્યવસાય તેમજ નફાકારકતામાં ઘણો જ વધારો કરેલ છે. આ માટે બેંક મારફત લોન સસ્તા વ્યાજના દરે પુરી પાડવામાં આવે છે. જેનાથી મંડળીઓની આર્થિક સદ્ધરતા વધી છે. વધુમાં જણાવવાનું કે નાબાઈના તા. ૦૭-૦૮-૨૦ના રોજના પરિપત્રને આધિન બેંક તરફથી જે મંડળીઓ PACS TO MSC યોજના હેઠળ ધિરાણ મેળવવા માંગણી હોય તેવી મંડળીઓને ૪% વ્યાજ દરે ધિરાણ આપવામાં આવશે.

વનટાઈમ સેટલમેન્ટ યોજના

ગુજરાત રાજ્ય કૃષિ અને સહકાર વિભાગ, ગાંધીનગરના તા. ૧૨-૦૩-૨૦૨૧ ના પરિપત્રથી બેંકના તથા મંડળીઓના મુદતવિતી / એન.પી.એ. થયેલ લેણાં વસુલ કરવા માટે વનટાઈમ સેટલમેન્ટ યોજનાની મુદત, ગાઈડલાઈન અને શરતોને આધિન તા. ૨૩-૦૮-૨૦૨૨ સુધી લંબાવેલ છે. જેમાં તમામ ખેતી વિષયક, બીન ખેતી વિષયક, વ્યક્તિગત, મંડળી, સંસ્થાકીય ફંડચાના તથા એસાઈન થયેલાં લેણાંઓ કે જે તા. ૩૧-૦૩-૨૦૧૫ પહેલાના મુદતવિતી / એન.પી.એ. થયેલાં હોય તેનો સમાવેશ થઈ શકશે. આ યોજના મારફત આ વર્ષે રૂ. ૫૧૮.૮૩ લાખના બાકી લેણાં સામે સમાધાન થયેલ છે.

ધિરાણ સલાહકાર કેન્દ્ર

નેશનલ પોલીસી ફોર ફાર્મર્સ - ૨૦૦૭ ના અમલીકરણ અર્થે બેંકની ખેતી વિષયક ધિરાણ કરતી દરેક તાલુકા મથકની શાખાએ ધિરાણ સલાહકાર કેન્દ્ર ખોલી ખેડુતોને કૃષિ ધિરાણ હેતુ માર્ગદર્શન મળી રહે તે માટે વ્યવસ્થા ગોઠવેલ છે.

ફાઈનાન્સીયલ લીટરેસી સેન્ટર (FLC)

બેંક દ્વારા નાબાઈના સહયોગથી કુલ ૧૩ તાલુકા સેન્ટરની શાખાઓમાં ફાઈનાન્સીયલ લીટરેસી સેન્ટર શરૂ કરવામાં આવેલ છે. જેમાં કાઉન્સીલરો મારફત સેન્ટર ઉપર બેંકના ખાતેદારો, મંડળીના સભાસદો ને બેંકની વિવિધ યોજનાઓ, સરકારશ્રીની વિવિધ યોજનાઓ તેમજ કૃષિ આધારિત યોજનાઓની સમજ આપવામાં આવે છે. વર્ષ દરમ્યાન નાબાઈના સહયોગથી વિવિધ ગામોમાં સરકારશ્રીની ગાઈડ લાઈન મુજબ સોશીયલ ડિસ્ટન્સીંગ સાથે ગોઈંગ ડિજિટલના કાર્યક્રમો યોજવામાં આવેલ.

નાગરિક સહકારી બેંકો

સમગ્ર દેશમાં ચાર રાજ્યોમાં નાગરિક બેંકો સારી રીતે વિકસી છે. તેમાં ગુજરાત પ્રથમ હરોળમાં છે. કુલ ૬૪ નાગરિક બેંકો આપણી બેંકની સભાસદ છે. તા. ૩૧-૦૩-૨૦૨૧ ના રોજ નાગરિક બેંકો પાસે કેશકેડીટના રૂ. ૨૮.૦૦ લાખ બાકી હતા. આપણી બેંક મારફતે ૨ નાગરિક બેંકો કલીયરીંગની સેવા મેળવે છે.

ઓડિટ-ઈન્સ્પેક્શન-વિજીલન્સ

આપણી બેંકનું સ્ટેચ્યુટરી ઓડિટ નાબાઈ/ રજીસ્ટ્રારશ્રી દ્વારા નિયુક્ત કરેલ પેનલ પરના ચાર્ટર્ડ એકાઉન્ટન્ટશ્રી મેહતા શેઠ એન્ડ એસોસીએટ્સ, ગાંધીનગર દ્વારા કરવામાં આવેલ છે. બેંકના કાર્યમાં વધુ પારદર્શકતા આવે અને શાખાઓ વધુ કાર્યક્ષમ બને તે માટે બેંકના પેનલ પરના ચાર્ટર્ડ એકાઉન્ટન્ટશ્રીઓ દ્વારા આપણી બેંકની શાખાઓનું ઈન્ટરનલ ઓડિટ કરવામાં આવે છે. તા. ૩૧-૦૩-૨૦૨૧ સુધીનું બેંકની તમામ શાખાઓનું ઈન્ટરનલ ઓડિટ થયેલ છે.

નાબાઈ દ્વારા તા. ૩૧-૦૩-૨૦૨૦ સુધીનું ઈન્સ્પેક્શન થયેલ છે. જેનો કોમ્પ્લાયન્સ બેંક દ્વારા કરી દેવામાં આવેલ છે. જીલ્લા રજીસ્ટ્રારશ્રી (ઈન્સ્પેક્શન) સહકારી મંડળીઓ, અમદાવાદ તરફથી તા. ૩૧-૦૩-૨૦૨૦ સુધીનું ઈન્સ્પેક્શન કરવામાં આવેલ છે. નાબાઈની ગાઈડલાઈન મુજબ સીસ્ટમ ઓડિટ તથા માઈગ્રેશન ઓડિટની કામગીરી પણ સમયસર પૂર્ણ કરવામાં આવેલ છે.

આપણી બેંકના અધિકારીઓ દ્વારા બેંકની શાખાઓનું સમયાંતરે ઈન્ટરનલ ઈન્સ્પેક્શન કરવામાં આવે છે. આ ઉપરાંત શાખાઓના આકસ્મિક નિરીક્ષણ હેતુ માટે બેંકમાં વિજીલન્સ વિભાગ કાર્યરત છે.

ગવર્નમેન્ટ સિક્યોરીટીઝ તેમજ પબ્લીક સેક્ટર અન્ડરટેકીંગ એકમોના બોન્ડમાં રોકાણો

તા. ૦૧-૦૪-૨૦૨૦ થી તા. ૩૧-૦૩-૨૦૨૧ સુધીમાં રોકાણોના વ્યાજની આવક રૂા. ૧૦૩.૮૯ કરોડ છે. તા. ૦૧-૦૪-૨૦૨૦ ના રોજ કુલ રોકાણોનું ઉઘડતું બેલેન્સ રૂા. ૧૨૫૬.૬૭ કરોડનું હતું. વર્ષ દરમ્યાન બેંકે રૂા. ૨૮૬.૪૫ કરોડની સિક્યોરીટીની ખરીદી અને રૂા. ૪.૨૭ કરોડનું વેચાણ કરેલ છે. તા. ૩૧-૦૩-૨૦૨૧ ના રોજ પરમેનન્ટ કેટેગરીમાં રાખેલ ગવર્નમેન્ટ સિક્યોરીટીઝનું પ્રિમિયમ રૂા. ૦.૮૫ કરોડ રોકાણ ખાતે જમા કરતાં વર્ષ આખરે રોકાણ ખાતે એસ.એલ.આર. તથા નોન એસ.એલ. આર. રોકાણોનું બેલેન્સ રૂા. ૧૫૩૮.૦૦ કરોડનું રહે છે.

બેંકે ૨૦૨૦-૨૧ ના નાણાંકીય વર્ષ દરમ્યાન રિઝર્વ બેંક ઓફ ઈન્ડિયાની માર્ગદર્શિકા મુજબ સી.આર.આર. અને એસ.એલ.આર. જાળવેલ છે.

નોન-પરફોર્મીંગ એસેટ્સ (એન.પી.એ.)

બેંકનું સરવૈયું પારદર્શક બને તે દ્રષ્ટિએ બેંક દ્વારા એન. પી. એ. અંગે જરૂરી જોગવાઈઓ કરવાનું નિશ્ચિત કરેલ છે, બેંકે આર. બી. આઈ. / નાબાઈની સુચના પ્રમાણે ખરાબ અને શકમંદ લેણાં સામે તથા મુદતવીતી વ્યાજ સામે તેમજ સંલગ્ન અન્ય બાબતો પરત્વે જાગૃતિ દર્શાવી અને દુરંદેશી પગલાં લઈ કરવાપાત્ર જોગવાઈ મુજબના ૧૦૦% પ્રોવિઝનો કરેલ છે. આગામી સમયમાં એન.પી.એ.માં વધુ ઘટાડો કરવા બેંક સતત પ્રયત્નશીલ છે. બેંકના ખાતેદારોના સતત સંપર્ક દ્વારા ખાતાઓ રેગ્યુલર થાય તથા વસુલાત આવે તેવું આયોજન કરેલ છે.

બેંક તરફથી ખેતી વિષયક ધિરાણો ઉપરાંત અન્ય ધિરાણો પુરા પાડવામાં આવેલ છે. ખેતી વિષયક ધિરાણોમાં પાકતી તારીખથી એક વર્ષમાં વસુલાત ન આવે તો પાકતી તારીખથી એક વર્ષ પછી ખાતું એન.પી.એ. થઈ જાય છે. અન્ય ધિરાણોમાં જો ૯૦ દિવસથી વધુ સમય ચઢેલા હતા બાકી રહે તો આખુ ખાતું એન.પી.એ. બને છે. તેથી નિયમ મુજબ તેની જોગવાઈ કરવી પડે છે. આમ જો મંડળીઓ / વ્યક્તિએ લીધેલ ધિરાણના હતાની રકમ તથા વ્યાજની વસુલાત સમયસર ન આવે તો બેંકની નફાકારકતા ઉપર સીધી અસર થાય છે. પરિણામે સભાસદોને ડિવિડન્ડ વહેંચવા માટે અવરોધ ઉત્પન્ન થાય છે. બેંકના તમામ સભાસદોને તથા ધિરાણ લેનાર વ્યક્તિઓને ધિરાણનું વ્યાજ તથા હતાની રકમ નિયમિત સમયસર ભરપાઈ કરવા આગ્રહભરી વિનંતી છે.

બેંક દ્વારા સને ૨૦૨૦-૨૧ ના વર્ષને “રીકવરી વર્ષ” તરીકે જાહેર કરી વસુલાત અંગેની કામગીરીને અગત્યતા આપી અસરકારક વસુલાત આવે તે માટે રીકવરી સેલના નિયુક્ત સ્ટાફ દ્વારા આવા દરેક ખાતાઓનું નિયમિત અને સતત મોનીટરીંગ કરવામાં આવેલ છે. આ સિવાય દરેક સ્ટાફને વ્યક્તિગત કેસોની ફાળવણી કરી સમગ્ર વર્ષ દરમ્યાન રીકવરીના પ્રયત્નો કરવામાં આવેલ તથા જરૂર જણાય ત્યાં કાયદેસરની કાર્યવાહી, લીગલ કાર્યવાહી કરવા હેડ ઓફિસ ખાતે સેન્ટ્રલાઈઝ વ્યવસ્થા ગોઠવવામાં આવેલ છે. કેટલાંક કિસ્સામાં જામી અને હરાજ જેવી કડક કાર્યવાહી પણ કરવી પડેલ

છે. એન. પી. એ. રીકવરી અંગેના સામુહિક પ્રયત્નોના કારણે વર્ષ દરમ્યાન રૂા. ૨૨ કરોડ ૧૬ લાખ એન.પી.એ. માં વસુલાત કરી શકેલ છીએ. તમામ લોન ધારકોના સતત સંપર્કમાં રહી નવું એન.પી.એ. ન થાય તથા જુના એન.પી.એ. ખાતાઓમાં વસુલાત થાય તે માટે સતત પ્રયત્નો કરવામાં આવે છે. મેનેજમેન્ટ દ્વારા આ અંગે નિયમિત રીવ્યુ કરવામાં આવે છે. પરિણામે સારી વસુલાત થઈ શકેલ છે. તા. ૩૧-૦૩-૨૦૨૧ ના રોજ ગ્રોસ એન.પી.એ. ૦.૯૩% રહેલ છે જ્યારે નેટ એન.પી.એ. ૦% રહેલ છે. આ ગૌરવપૂર્ણ સિદ્ધિ આપ સૌના પ્રયત્નો, માર્ગદર્શન અને બોર્ડ ઓફ ડિરેક્ટર્સની કુનેહભરી આગેવાની, માર્ગદર્શન અને બેંકના સ્ટાફના સતત, સહયારા અને ભગીરથ પ્રયાસોનું જ પરિણામ છે.

શાખાઓ

તા. ૩૧-૦૩-૨૦૨૦ ના રોજ હેડ ઓફિસ સહીત ૨૦૩ શાખાઓ કાર્યરત હતી. વર્ષ દરમ્યાન ૬ નવી શાખા ખોલવામાં આવેલ છે તથા ૩ શાખાઓ મર્જ કરેલ છે. તે પ્રમાણે તા. ૩૧-૦૩-૨૦૨૧ ના રોજ હેડ ઓફિસ સહીત ૨૦૬ શાખાઓ કાર્યરત છે. બેંકની હેડ ઓફિસ સહીત ૬૨ શાખાઓના મકાનો બેંકની માલિકીના મકાનોમાં કાર્યરત છે. ૧૨૫ શાખાઓમાં તથા હેડ ઓફિસમાં સેઈફ ડીપોઝીટ લોકર્સની સુવિધા ઉપલબ્ધ છે. વર્ષ દરમ્યાન નીચે મુજબની શાખા ખોલવામાં આવેલ છે.

| અ.નં. | નવી શાખાનું નામ | તાલુકો | ઉદ્ઘાટનની તારીખ |
|-------|---------------------|----------|---------------------|
| ૧. | સરગાસણ | ગાંધીનગર | ૦૨-૦૭-૨૦૨૦, ગુરુવાર |
| ૨. | ધારીસણા | દહેગામ | ૦૨-૦૭-૨૦૨૦, ગુરુવાર |
| ૩. | મેમદપુરા - હીરાપુરા | વિરમગામ | ૨૨-૦૯-૨૦૨૦, મંગળવાર |
| ૪. | પીરાણા | દસ્ક્રોઈ | ૨૪-૦૯-૨૦૨૦, ગુરુવાર |
| ૫. | ફેદરા | ધંધુકા | ૨૪-૦૯-૨૦૨૦, ગુરુવાર |
| ૬. | લાંબા | દસ્ક્રોઈ | ૦૮-૦૨-૨૦૨૧, સોમવાર |

કોમ્પ્યુટરાઈઝ્ડ બેંકિંગ - વેલ્યુએડેડ સર્વિસીસ

બેંક તરફથી TCS કંપની સાથે વર્ષ ૨૦૨૨ સુધી CBS ની સર્વિસ માટે કરાર કરેલ છે. બેંક દ્વારા ગ્રાહકોને વધુ સારી સેવા આપવાના ભાગ રૂપે SMS એલર્ટ, રૂપે ડેબીટ કાર્ડ, કિસાન કાર્ડ તથા રૂપે પ્લેટીનમ કાર્ડ, UPI, BHIM, BBPS, ઈન્ટરનેટ બેંકિંગ (ફાયનાન્શીયલ ટ્રાન્ઝેક્શન), મોબાઈલ બેંકિંગ (ફાયનાન્શીયલ ટ્રાન્ઝેક્શન), મિસ્ડકોલ એલર્ટ, IMPS, POS અને ઈ-કોમર્સ જેવી સુવિધાઓ ગ્રાહકોને ઉપલબ્ધ કરાવેલ છે.

ચાલુ વર્ષ દરમ્યાન ૮ શાખાઓમાં ATM મૂકેલ છે હાલમાં ૮૦ શાખામાં ATM ની સુવિધા ઉપલબ્ધ છે. તદ્દુપરાંત ૬ મોબાઈલ ATM વાન તથા ડીજીટલ ટ્રાન્ઝેક્શનની જાગૃતિ ફેલાવવાના ભાગ રૂપે બે ATM વાન શરૂ કરવા સાથે હાલમાં કુલ ૮૮ ATM કાર્યરત છે. આ ઉપરાંત બેંકના ગ્રાહકોને ડીજીટલ ટ્રાન્ઝેક્શન કરવામાં સરળતા રહે તે હેતુથી બેંક દ્વારા ઈન્ટરનેટ બેંકિંગ (ફાયનાન્શીયલ ટ્રાન્ઝેક્શન) તથા UPI ની સુવિધા શરૂ કરેલ છે. ગ્રાહકો NEFT/RTGS દ્વારા ફાયનાન્શીયલ ટ્રાન્ઝેક્શન, ચેકબુક રીકવેસ્ટ તથા એકાઉન્ટ સ્ટેટમેન્ટ ડાઉનલોડ કરી શકે છે. UPI (યુનીફાઈડ પેમેન્ટ ઈન્ટરફેસ) જે એક ઈન્સ્ટન્ટ પેમેન્ટ સિસ્ટમ છે, જે IMPS ઈન્ફ્રાસ્ટ્રક્ચરના ઉપયોગથી માત્ર મોબાઈલ પ્લેટફોર્મ દ્વારા બેંકોના ખાતા વચ્ચે ફંડ ટ્રાન્સફર કરવાની સુવિધા આપે છે. BHIM (ભારત ઈન્ટરફેસ ફોર મની) જે એક મોબાઈલ એપ્લિકેશન છે, જેના દ્વારા ગ્રાહકો UPI નો ઉપયોગ કરીને સરળતાથી ચુકવણી કરી શકે છે. BBPS (ભારત બિલ પેમેન્ટ સીસ્ટમ) દ્વારા ગ્રાહકો તેમના યુટીલીટી બીલ જેવા કે લાઈટ બીલ, ગેસ બીલ, મોબાઈલ રીચાર્જ, ડીશ ટીવી રીચાર્જ

વિગેરે બીલોના નાણાં મોબાઈલ એપ્લિકેશનની મદદથી ત્વરીત ભરી શકે છે. આ તમામ સેવાઓ સરળતાપૂર્વક કરી શકાય તેવી ઝડપી અને સુરક્ષિત છે.

બેંક દ્વારા ગ્રાહકોને તા. ૩૧-૦૩-૨૦૨૧ સુધી ૧,૦૧,૨૧૪ રૂપે પ્લેટીનમ કાર્ડ અને ૫૮,૬૭૮ રૂપે ડેબીટ કાર્ડ ઈશ્યુ કરેલ છે.

ડી.એ.પી. યોજના

નાબાર્ડ, જલ્લા સહકારી બેંકો તથા પ્રાથમિક ખેતી વિષયક સહકારી મંડળીઓ આર્થિક સધ્ધરતા પ્રાપ્ત કરે તે માટે વર્ષ ૧૯૯૫ થી ડેવલપમેન્ટ એક્શન પ્લાન અમલમાં મૂકેલ છે. આ પ્લાન મુજબ દર વર્ષે બેંકે જલ્લા ત્રણ વર્ષની કામગીરીને ધ્યાનમાં રાખી આર્થિક વિકાસ માટે જુદા જુદા લક્ષ્યાંકો નક્કી કરી, રોલીંગ પ્લાન બનાવી વિકાસની કામગીરી નિયત કરેલ સમય અનુસાર કરવાની હોય છે.

આ કામગીરીનું મુલ્યાંકન કરવા માટે બેંક દ્વારા ત્રિમાસિક માહિતી તૈયાર કરી ડી.એલ.એમ.આર.સી. ની મીટીંગ રાખવામાં આવે છે જેમાં જલ્લા રજીસ્ટ્રારશ્રી, નાબાર્ડ, એપેક્ષ બેંક અને બેંકના પ્રતિનિધિ હાજર રહે છે. આ મીટીંગમાં દર ત્રણ માસે વિવિધ પ્રકારના નિર્ધારિત કરેલ લક્ષ્યાંકો સામે મેળવેલ સિદ્ધિની સમીક્ષા કરવામાં આવે છે. વર્ષની શરૂઆતથી જ શાખાઓને લો-કોસ્ટ ડીપોઝીટ અને નવા નોનફાર્મ ધિરાણોના લક્ષ્યાંકો આપેલ છે અને તે મુજબ સમયાંતરે તેઓની મીટીંગ બોલાવી થયેલ કામગીરીના રીવ્યુ કરવામાં આવે છે. તા. ૩૧-૦૩-૨૦૨૧ આખરે બેંકની ૨૦૬ શાખાઓ પૈકી ૨૬ શાખાઓએ લક્ષ્યાંકો પૂર્ણ કરેલ છે તે સિવાય ૧૩૮ શાખાઓએ લો-કોસ્ટ ડીપોઝીટ અને ૦૫ શાખાઓએ નોનફાર્મ સેક્ટર ધિરાણનાં લક્ષ્યાંકો પૂર્ણ કરેલ છે. જે શાખાઓએ લક્ષ્યાંકો સમયસર પૂર્ણ કરેલ છે તેના સ્ટાફને અભિનંદન પાઠવું છું. આ સિવાય બેંકે જુના મુદતવીતી ધિરાણોની વસુલાત તેમજ ગ્રાહકલક્ષી સેવાઓ વિગેરે બાબતમાં સારી એવી પ્રગતિ કરેલ છે.

સ્ટાફ માટે તાલીમ પ્રોગ્રામ

વર્ષ દરમિયાન કોરાના વાયરસની મહામારીને લીધે ચાલુ વર્ષે ઓફ લાઈન ટ્રેનીંગની સાથે સાથે ઓન લાઈન ટ્રેનીંગ પણ રાખવામાં આવેલ. બેંકના કર્મચારીઓની કાર્યક્ષમતામાં વધારો થાય તથા બેંકિંગ ક્ષેત્રે થતાં ફેરફારોની જાણકારી મળી રહે તે માટે સમયાંતરે તાલીમ કાર્યક્રમ યોજી તેમાં જુદા જુદા વિષય નિષ્ણાંતોને બોલાવી જાણકારી આપવામાં આવેલ છે. જેનાથી કર્મચારીઓના નોલેજમાં વધારો થાય છે અને તેનું બેંકમાં અમલીકરણ કરી શકે છે. બેંકિંગ કામગીરી સમયસર પુર્ણ કરવા માટે સ્ટાફમાં હકારાત્મક વલણ જોવા મળેલ છે. આ તાલીમ કાર્યક્રમોમાં બેંકના ચેરમેનશ્રી, અધિકારીશ્રીઓએ હાજર રહી માર્ગદર્શન આપેલ.

વર્ષ દરમિયાન બેંકના ઓફિસર્સ, ફ્રન્ટ ડેસ્ક ઓફિસર્સ તથા ઓફિસ આસીસ્ટન્ટ માટે નીચે મુજબ તાલીમ કાર્યક્રમ થયેલ છે.

તા. ૦૩-૦૫-૨૦૨૦ના રોજ બેંકના તમામ કર્મચારીઓ સાથે તથા તા. ૧૯, ૨૦-૦૫-૨૦૨૦ ના રોજ બેંકના તમામ ઓફિસરોને કોલ કોન્ફરન્સ દ્વારા મીટીંગ રાખવામાં આવેલ. આ મીટીંગમાં માનનીય ચેરમેન સાહેબ દ્વારા બેંકનો પ્રોગ્રેસ રીપોર્ટ, ગુજરાત સરકારની આત્મનિર્ભર સહાય યોજના, કોરોના મહામારી દરમિયાન રાખવી પડતી જરૂરી સાવચેતી, ઈમ્યુનીટી વધારવા અંગે તેમજ અન્ય વિષયો પર વિસ્તૃત સમજૂતી આપેલ.

તા. ૦૧-૧૦-૨૦૨૦ ના રોજ એગ્રીકલ્ચર વિભાગના સ્ટાફનો શૈક્ષણિક સેમિનાર જી. એસ. સી. બેંક ખાતે રાખવામાં આવેલ. આ સેમિનારમાં મંડળીઓની પેટાકાયદા મુજબની કામગીરી, ફરજો, ઓડિટ તથા તેને લગતી અન્ય બાબતની માહિતી આપવામાં આવેલ. આ સિવાય નાબાર્ડની વિવિધ યોજનાઓ, બેંકની નફાકારકતા, ડીસીપ્લીન, ટાર્ગેટ એચીવમેન્ટ માટે પણ જણાવવામાં આવેલ.

તા. ૦૩-૧૧-૨૦૨૦ ના રોજ એગ્રીકલ્ચર વિભાગના સ્ટાફનો શૈક્ષણિક સેમિનાર જી. એસ. સી. બેંક ખાતે રાખવામાં આવેલ. આ સેમિનારમાં મંડળીઓના ગર્વમેન્ટ ઓડીટ બાબતે, મંડળીનું દફતર તથા તેની જાળવણી, નફાની ફાળવણી વિગેરે મુદ્દા વિશે સમજૂતી આપેલ. આ સિવાય મંડળીના સુપરવિઝન, ઈન્સ્પેક્શન બાબત, ધિરાણ વધારવા. એન. પી. એ. રીકવરી, ઓફિસરની ફરજો, જમીનના ઉતારાની ચકાસણી, બેલેન્સ કન્ફર્મેશન વિગેરે વિષયો પર વિસ્તૃત માહિતી આપવામાં આવેલ.

તા. ૨૦-૧૨-૨૦૨૦ ના રોજ સીલેક્ટેડ ઓફિસરોનો શૈક્ષણિક સેમિનાર જી. એસ. સી. બેંક અમદાવાદ ખાતે રાખવામાં આવેલ. જેમા ટાર્ગેટ એચીવમેન્ટ, એન. પી. એ. રીકવરી, કેશ કેડિટ સમયસર રીન્યુ અંગે, ચેકર-મેકર, પાસવર્ડ તેમજ અન્ય બેંકીંગ ઓપરેશનની માહિતી આપેલ. તદ્દુપરાંત સી. ટી. આર, એસ. ટી. આર., વી. વી. આર રીપોર્ટ, એક્સેપ્શનલ રીપોર્ટ, વાહન લોનમાં એચ. પી. એ., પ્રોજેક્ટેડ બેલેન્સશીટ, બેંકીંગ લાયસન્સ, કે. વાય. સી., પી. એમ. એલ. એ., ડી. આઈ. સી. જી. સી. ની વિગતો નોટીસ બોર્ડ પર મૂકવી, વેલ્યુએડેડ સર્વિસ, ડિસીપ્લીન વિગેરે અંગેની વિસ્તૃત માહિતી આપેલ. બેંકના બિઝનેસ ગ્રોથ, ઈન્શ્યોરન્સની યોજના, આત્મનિર્ભર સહાય યોજના, બેંકના બ્રાન્ડીંગ, રકતદાન જેવી સેવાકીય પ્રવૃત્તિની સમજૂતી આપેલ.

તા. ૧૭-૦૧-૨૦૨૧, ૧૩-૦૨-૨૦૨૧ અને ૧૪-૦૨-૨૦૨૧ ના રોજ જી. એસ. સી. બેંક ખાતે ગુજરાત સરકારની “મુખ્યમંત્રી મહિલા ઉત્કર્ષ યોજના” (જોઈન્ટ લાયાબીલીટી અર્નિંગ એન્ડ સેવિંગ્સ ગ્રુપ - JLES ગ્રુપ) અંગે ટ્રેનીંગ સેમિનાર રાખવામાં આવેલ આ સેમિનારમા સરકારશ્રીના અધિકારીઓ અને જી. એસ. સી. બેંકના અધિકારીશ્રી દ્વારા JLES ગ્રુપના કો-ઓર્ડિનેટરને આ યોજનાની વિસ્તૃત માહિતી તથા પોર્ટલ અંગેની સમજૂતી આપવામાં આવેલ.

આ સિવાય બેંકના સ્ટાફની જુદા જુદા વિષયો પર Online ટ્રેનીંગ રાખેલ આ ટ્રેનીંગમાં લગભગ ૧૫૦ જેટલા કર્મચારીઓ જોડાયેલ Online ટ્રેનીંગની વિગત નીચે મુજબ છે.

| NO | ONLINE TRAINING - TOPIC | DURATION | AGENCY |
|----|--|---|----------------|
| 1 | Programme on KYC, PMLA Guidelines & Customer Protection | 19 to 21 October 2020 11.00 AM TO 2.00 PM | NIRB BANGALURU |
| 2 | E Learning Programme on Sustainable Rural Livelihood | 27 to 29 October 2020 2.30 PM TO 4.00 PM | BIRD MANGALURU |
| 3 | Programme on Bank Finance for Rural Livelihood | 09 to 11 November 2020 3.00 PM TO 5.00 PM | BIRD LUCKNOW |
| 4 | E-Learning Program on Agri Rural Start Up | 10 to 12 November 2020 2.30 PM TO 4.00 PM | BIRD MANGALURU |
| 5 | Programme on Sustainable Group Mode of Financing | 17 to 20 November 2020 3.00 PM TO 5.00 PM | BIRD LUCKNOW |
| 6 | Capacity Building for ALM and Risk Management | 25 to 26 November 2020 3.00 PM TO 5.00 PM | BIRD LUCKNOW |
| 7 | Programme on Channels for Digital Banking For Rural Financial Institutions | 23 to 26 November 2020 3.00 PM TO 5.00 PM | BIRD LUCKNOW |
| 8 | E-Learning Training Programme on Risk Management for Cooperative Banks | 30 November to 02 December 2020 10.45 AM to 12.15 PM | BIRD MANGALURU |
| 9 | Programme on Banking Law & Practice and Legal Aspects in Loan Proposals | 07 to 09 December 2020 11.00 AM TO 1.15 PM | NIRB BANGALURU |
| 10 | Management Development Programme (Sr. Officers / Managers) | 14 to 16 December 2020 11.00 AM TO 1.15 PM | NIRB BANGALURU |
| 11 | Risk Based Supervision / Audit for Supervised Entities | 21 to 23 December 2020 11.00 AM TO 1.15 PM | BIRD LUCKNOW |

| | | | |
|----|---|--|--|
| 12 | Recovery and NPA Management (Managers / Officers) | 04 to 06 January 2021 11.00 AM TO 1.15 PM | NIRB BANGALURU |
| 13 | Management of Credit and Investment Portfolios - Maintaining Capital Adequacy | 11 to 13 January 2021 10.30 AM TO 12.45 PM | BIRD MANGALURU |
| 14 | Virtual Training Program on SHG Members as BCAs | 09 to 11 March 2021 2.30 PM TO 5.30 PM | BIRD KOLKATA |
| 15 | Online National Level Workshop on Cyber Security for CISO/IT Officers | 18 to 19 March 2021 11:00 AM to 01:00 PM | BIRD LUCKNOW |
| 16 | Introduction to cyber security & nature of cyber crime, Concept of E-mail, Tracking of E-mail, E-mail related crime, Credit card, ATM card, Security features, Internet banking & related crimes, Soft skill, Communication skill, Cyber crime investigation, Fake news in age of social media, Hacking Phishing & network security, Information Technology Act - 2000 | 16-02-2021 to 16-03-2021 Every Tuesday and Thursday 1.30 PM TO 3.00 PM | RASHTRIYA RAKSHA UNIVERSITY, GANDHINAGAR |
| 17 | Workshop on KYC/AML, Cyber Security, CERSAI, SARFAESI, Ensure related | 19 March 2021 10.30 AM to 4.00 PM | NABARD - GUJARAT |

લોક અદાલત

લોક અદાલતના માધ્યમ દ્વારા જુના મુદતવીતી દેવાની પતાવટ માટે નાબાર્ડના સુચનો તથા રજીસ્ટ્રારશ્રીના પરિપત્રની માર્ગદર્શક જોગવાઈઓ તથા માનનીય રજીસ્ટ્રારશ્રી, સહકારી મંડળીઓ, ગુજરાત રાજ્ય, ગાંધીનગરની મંજુરી અનુસાર વર્ષ ૨૦૨૦-૨૧ દરમ્યાન જુદા જુદા સમયે લોક અદાલતનું આયોજન કરવામાં આવેલ.

લોક અદાલતમાં એન.પી.એ. થયેલ બાકીદારોએ પોતાના દેવા ભરપાઈ કરવા માટે બેંક દ્વારા પ્રસ્થાપિત સમાધાન ફોર્મ્યુલાને સહર્ષ સ્વીકારી સમાધાન મારફત વસુલ આપવાનું કબુલ રાખેલ છે. વર્ષ ૨૦૨૦-૨૧ દરમ્યાન કુલ ૧૦૪ કેસોમાં રૂા.૩.૨૪ કરોડ રકમની બાકી લેણી રકમ અંગે સમાધાન થયેલ છે, જે અન્વયે વસુલાત આવવાની શરૂઆત થયેલ છે તથા એન.પી.એ. માં ઘટાડો થયેલ છે.

બેંકને મળેલ એવોર્ડ્સ

- ઇન્ડિયન બેંક્સ એસોસિએશન (IBA) બેંકિંગ ક્ષેત્રની પ્રતિષ્ઠિત સંસ્થા દ્વારા સહકારી બેંકોમાં આપણી બેંકને “બેસ્ટ ડિજિટલ ફાયનાન્શીયલ ઇન્કલુઝન ઈનીસીયેટીવ એવોર્ડ” તા. ૨૬-૦૨-૨૦૨૧ ના રોજ મુંબઈ ખાતે ૧૬મી આઈબીએ એન્યુઅલ બેંકિંગ ટેકનોલોજી એવોર્ડ્સ ૨૦૨૦ સમારંભમાં એનાયત થયેલ.
- બેંકિંગ ક્ષેત્રે અગ્રગણ્ય બહોળી પ્રસિધ્ધી ધરાવતાં અંગ્રેજી મેગેઝીન “બેંકિંગ ફ્રન્ટીયર” દ્વારા મોટી જીલ્લા સહકારી બેંકોની કેટેગરીમાં આપણી બેંક FCBA-૨૦૨૦ AWARD માટે સિલેક્ટ થયેલ, જે તા. ૨૨, ૨૩-૦૧-૨૦૨૧ ના રોજ વર્ચ્યુઅલ પ્લેટફોર્મ દ્વારા મળેલ કોન્ફરન્સમાં આપણી બેંકને ભારતની જીલ્લા સહકારી બેંકોની કેટેગરીમાં “બેસ્ટ એન. પી. એ. મેનેજમેન્ટ એવોર્ડ” તથા “બેસ્ટ ઓડીટ ઈનીસીયેટીવ એવોર્ડ” એમ કુલ બે એવોર્ડ્સ એનાયત થયેલ.
- નેશનલ લેવલે સહકારી બેંકિંગ ક્ષેત્ર માટે ઘણાં વર્ષોથી પ્રતિષ્ઠિત કંપની એવીસ પબ્લીકેશન દ્વારા “બેંકો ડાયરી” અને “બેંકો મેગેઝીન” પ્રસિધ્ધ થાય છે. એવીસ પબ્લીકેશન તથા ગેલેક્ષી ઈનમા ધ્વારા આ વર્ષે ભારતની જીલ્લા સહકારી બેંકો માટે “બેંકો બ્લ્યુ રીબન ૨૦૨૦” પુરસ્કાર જાહેર કરેલ છે. જેમાં આપણી બેંકને “બેંકો બ્લ્યુ રીબન ૨૦૨૦” એવોર્ડ જાહેર થયેલ છે.

આભાર

ભારતના લોકપ્રિય અને લોકલાડીલા વડાપ્રધાન માનનીય શ્રી નરેન્દ્રભાઈ મોદી સાહેબ, આ બેંકના પૂર્વ ચેરમેન, કેન્દ્રીય ગૃહમંત્રી તથા ગાંધીનગર સંસદીય મતક્ષેત્રના લોકલાડીલા સાસંદ માનનીય શ્રી અમિતભાઈ શાહ સાહેબ, ગુજરાતના મુખ્યમંત્રી માનનીય શ્રી વિજયભાઈ રૂપાણી સાહેબ, નાયબ મુખ્યમંત્રી માનનીય શ્રી નિતીનભાઈ પટેલ સાહેબ, સહકાર મંત્રી માનનીય શ્રી ઈશ્વરસિંહ પટેલ સાહેબ, ધી ગુજરાત સ્ટેટ કો. ઓ. બેંક લી. ના વાઈસ ચેરમેન અને મારા સાથી મિત્ર માનનીય શ્રી શંકરભાઈ એલ. ચૌધરી સાહેબ તથા સમગ્ર બોર્ડ ઓફ ડિરેક્ટર્સ, નાફસ્કોબના ચેરમેન તથા ઈફકોના વાઈસ ચેરમેન માનનીય શ્રી દિલીપભાઈ સંઘાણી સાહેબ, રિઝર્વ બેંક ઓફ ઈન્ડિયાના ગવર્નરશ્રી અને ડેપ્યુટી ગવર્નરશ્રી તથા નાબાર્ડના ચેરમેનશ્રી જી. આર. ચિંતાલા સાહેબ અને ડેપ્યુટી મેનેજિંગ ડિરેક્ટરશ્રી નાબાર્ડના સી.જી.એમ. શ્રી ડી. કે. મિશ્રા સાહેબ તથા અધિકારીશ્રીઓ, રિઝર્વ બેંક ઓફ ઈન્ડિયાના રીજીયોનલ ડાયરેક્ટરશ્રી અને અન્ય અધિકારીશ્રીઓ, સહકાર ખાતાના સચિવશ્રી, રાજ્યની સહકારી મંડળીઓના રજીસ્ટ્રારશ્રી દેવાંગભાઈ દેસાઈ સાહેબ તથા અન્ય અધિકારીશ્રીઓ, જિલ્લા રજીસ્ટ્રારશ્રી (રૂરલ તથા શહેર), અમદાવાદ / ગાંધીનગર/બોટાદ તથા અન્ય અધિકારીશ્રીઓ, સહકાર ખાતાના અધિકારીશ્રીઓ, જિલ્લા રજીસ્ટ્રારશ્રી (ઈન્સ્પેક્શન વિભાગ), કલેક્ટરશ્રી, સીટી ડેપ્યુટી કલેક્ટરશ્રી અને નાબાર્ડ દ્વારા પ્રમાણિત આપણી બેંકના સ્ટેચ્યુટરી ઓડીટર શ્રી મેહતા શેઠ એન્ડ એસોસીએટ્સ તથા બેંકના ઈન્ટરનલ ઓડીટરશ્રીઓ, ગુજરાત રાજ્ય સહકારી બેંક લી. ના ચીફ એક્ઝિક્યુટીવ ઓફિસર તથા અન્ય અધિકારીશ્રીઓએ જરૂરી માર્ગદર્શન અને સહકાર આપેલ છે તે બદલ તેમનો આભારી છું.

તદ્ઉપરાંત લોક અદાલતના આયોજન માટે નામદાર ગુજરાત હાઈકોર્ટના ન્યાયમૂર્તિશ્રીઓ, કર્મચારીઓ તથા ગુજરાત સ્ટેટ લીગલ ઓથોરીટીના ચેરમેનશ્રી તથા સ્ટાફ, સીટી સીવીલ કોર્ટ, કો-ઓપરેટીવ ટ્રીબ્યુનલ, બોર્ડ ઓફ નોમીનીઝ તથા તેમનો સ્ટાફ તથા રીકવરીના લાગુ પડતા કિસ્સામાં ઈકોનોમીક સેલ તથા પોલીસ અધિકારીશ્રીઓ તથા સ્ટાફનો આભાર માનું છું.

આપણી બેંકની ઉત્તરોત્તર થતી વિકાસ યાત્રામાં બેંકના પૂર્વ ચેરમેનશ્રીઓ, ડિરેક્ટરશ્રીઓ તથા અન્ય શુભચિંતકોએ આપેલ અમૂલ્ય યોગદાનને યાદ કરીને તેઓ પ્રત્યે આદરભાવ અને કૃતજ્ઞતા વ્યક્ત કરું છું. બેંકની વિકાસ યાત્રામાં સકારાત્મક પ્રોત્સાહન, માર્ગદર્શન આપવા બદલ બોર્ડ ઓફ ડિરેક્ટર્સના મારા સાથી મિત્રો, માનવંતા સભાસદો, ગ્રાહકો અને શુભેચ્છકોએ મુકેલ અતૂટ વિશ્વાસના પરિણામે જ બેંકે વિકાસના નવા સોપાનો સર કરેલ છે, જેઓનો પણ આભાર માનું છું.

બેંકના થાપણદારશ્રીઓએ બેંકના વહીવટમાં વિશ્વાસ વ્યક્ત કરી તેઓની બચતો આપણી બેંકમાં થાપણ તરીકે મુકેલ છે તે બદલ તેમનો આભારી છું. બેંકની વિકાસ યાત્રામાં તેમજ બેંકના ગ્રાહકલક્ષી અભિગમમાં વિશ્વસનીયતા વ્યક્ત કરી સહકારી ક્ષેત્રને સબળ બનાવવાની કામગીરીમાં બેંકને પ્રત્યક્ષ-પરોક્ષ સહકાર આપનાર તમામનો હું ઋણી છું અને તેમનો આભાર માનું છું.

બેંકના સી.ઈ.ઓ., અન્ય અધિકારીશ્રીઓ તથા બેંકના તમામ કર્મચારીઓએ નિષ્ઠા અને વફાદારીપૂર્વક કાર્ય કરી બેંકને પરિણામલક્ષી બનાવવામાં નોંધપાત્ર ફાળો આપ્યો છે તેની સહર્ષ નોંધ લઉં છું તેમજ ગૌરવ અનુભવું છું. આગામી દિવસોમા બેંકીંગ ક્ષેત્રે આવનારા પરિવર્તનના સમયમાં તમામ સ્ટાફ અસરકારક કામગીરી કરી બેંકની પ્રગતિ અને પ્રતિષ્ઠામાં સતત વધારો કરશે તેવી અપેક્ષા સાથે તેઓની સેવાઓને બિરદાવું છું.

અંતમાં આપ સૌ સભાસદો તરફથી બેંકના વિકાસમાં તથા બેંકના હિતમાં આપના સુચનો અને માર્ગદર્શન આવકાર્ય છે. આપ સૌએ આપનો કિંમતી સમય ફાળવી બેંકની વાર્ષિક સાધારણ સભામાં ઉપસ્થિત રહી પ્રોત્સાહન આપવા બદલ આપ સર્વેનું બોર્ડ ઓફ ડિરેક્ટર્સ વતી ફરીવાર અભિવાદન કરી આભાર સાથે વિરમું છું.

અમદાવાદ

અજયભાઈ એચ. પટેલ
ચેરમેન

INDEPENDENT AUDITOR'S REPORT

To
THE MEMBERS
THE AHMEDABAD DISTRICT CO-OPERATIVE BANK LTD.
AHMEDABAD

Report on the Financial Statements

1. We have audited the accompanied financial statements of The Ahmedabad District Co-Operative Bank Ltd. as at 31st March 2021 which comprises the Balance Sheet as at March 31st, 2021 and the Profit & Loss Account & Cashflow Statement for the year ended on that date and a summary of significant accounting policies and other explanatory information. Incorporated in these financial statements are the returns of all the branches audited by us in accordance with the guideline issued by NABARD.

Management's Responsibility for the Financial Statement

2. Management of the bank is responsible for preparation of these financial statements that give true and fair view of the financial position and financial performance of the bank in accordance with the Banking Regulation Act 1949, Gujarat State Co-Operative Act, 1961, complying with Reserve Bank of India and NABARD Guidelines from time to time. This responsibility includes the design, implementation and maintenance of internal control relevant to the preparation and true and fair presentation of the financial statements that are free from material misstatement, whether due to fraud or error.

Auditor's Responsibility

3. Our responsibility is to express an opinion on these financial statements based on our audit. We conducted our audit in accordance with auditing standards generally accepted in India. Those standards require that we comply with ethical requirements and plan and perform the audit to obtain reasonable assurance about whether the financial statements are free of material misstatement.
4. An audit involves performing procedures to obtain audit evidence about the amounts and disclosures in the financial statements. The procedures selected depend on the auditor's judgment, including the assessment of risks of material misstatement of the financial statement, whether due to fraud or error. In making those risk assessments, the auditor considers internal control relevant to the entity's preparation and fair presentation of the financial statements in order to design audit procedures that are appropriate in the circumstances. An audit also includes evaluating the appropriateness of accounting policies used and the reasonableness of the accounting estimates made by management, as well as evaluating the overall presentation of the financial statements.
5. We believe that the audit evidence we have obtained is sufficient and appropriate basis for our opinion.

Opinion

6. In our Opinion, and to the best of our information and according to the explanation given to us, read with the Long Form Audit Report (LFAR), the financial statements give a true and fair view in conformity with the accounting principles generally accepted in India:
 - a) In the case of the Balance Sheet, of the State of affairs of the Bank as at March 31, 2021.
 - b) In the case of Profit & Loss account, of the Profit for the year ended on that date.
 - c) In the case of Cashflow Statement, of the Cashflow for the year ended on that date.

Report on Other Legal and Regulatory Requirements

7. The Balance Sheet and the Profit and Loss Account have been drawn up in the Forms "A" and "B" respectively of the Third Schedule of the Banking Regulation Act, 1949 (as applicable to Co-Operative Societies).
8. Subject to the limitation of audit as indicated in paragraph 3 to 5 above, we report that:
- We have obtained all the information and explanations, which to the best of our knowledge and belief were necessary for the purpose of our audit and have found them to be satisfactory.
 - The transactions in the Bank which have come to our notice were within the powers of the bank.
9. We further report that:
- The Balance Sheet and Profit & Loss account dealt with by this report are in agreement with the books of account and returns;
 - The reports on the accounts of the branch offices audited by us under Section 29 of the Banking Regulation Act, 1949 have been properly dealt with by us in preparing this report;
 - In our opinion, proper books of account as required by law have been kept by the bank so far as appears from the our examination of those books.
 - In our opinion, the Balance Sheet, Profit & Loss Account and Cash Flow Statement comply with the applicable accounting standards.

**FOR MEHTA SHETH & ASSOCIATES
CHARTERED ACCOUNTANTS
FRN 106238W**

**PLACE: AHMEDABAD
DATED: 31-05-2021**

**(CA. Ketan H. Mehta)
PARTNER
M. NO. 043288
UDIN: 21043288AAAAE03630**

તા. ૩૧-૦૩-૨૦૨૧ ના રોજનું એકત્રિત સરવૈયું

| ૩૧-૦૩-૨૦૨૦ના તુલનાત્મક આંકડા | ભંડોળ તથા દેવું | રૂ. | પૈ. | ૩૧-૦૩-૨૦૨૧ રૂ. | પૈ. |
|---------------------------------|--|-------------------|-------------|-------------------|--------------------------|
| ૬૦,૦૦,૦૦,૦૦૦.૦૦ | ૧. શેર ભંડોળ | | | | |
| | ૧. અધિકૃત શેર ભંડોળ : | | | | |
| | ૬૦,૦૦,૦૦૦ શેર દરેક રૂ. ૧૦૦/-નો | | | | ૬૦,૦૦,૦૦,૦૦૦.૦૦ |
| | ૨. વસુલ આવેલ શેરભંડોળ : | | | | |
| ૦.૦૦ | (અ) વ્યક્તિઓ | | ૦.૦૦ | | |
| ૫૪,૩૭,૬૮,૬૫૦.૦૦ | (બ) સહકારી સંસ્થાઓ | ૫૪,૪૩,૮૮,૦૫૦.૦૦ | | | |
| ૦.૦૦ | (ક) રાજ્ય સરકાર | | ૦.૦૦ | | |
| | ૨. રિઝર્વ અને અન્ય ફંડો : | | | | |
| ૭૬,૪૫,૧૭,૪૮૭.૧૮ | (૧) સ્ટેચ્યુટરી રિઝર્વ | ૭૮,૩૪,૮૩,૮૨૮.૪૭ | | | |
| ૨૭,૨૦,૮૪,૮૩૮.૦૬ | (૨) એગ્રી. કેડીટ સ્ટેબીલાઈઝેશન ફંડ | ૨૮,૦૨,૪૭,૪૮૬.૦૬ | | | |
| ૪૫,૫૬,૮૭,૨૩૧.૪૩ | (૩) બીલ્ડીંગ ફંડ | ૬૬,૪૮,૮૫,૨૩૬.૧૨ | | | |
| ૧,૨૪,૩૪,૬૬૬.૬૭ | (૪) ડિવિડન્ડ સમકારી ફંડ | ૧,૨૪,૩૪,૬૬૬.૬૭ | | | |
| ૨૦,૮૬,૨૭,૭૧૬.૪૭ | (૫) સ્પેશ્યલ બેડેડ રિઝર્વ | ૨૩,૧૪,૮૭,૩૧૭.૪૧ | | | |
| ૮૮,૮૦,૮૭,૮૬૦.૪૫ | (૬) ખરાબ અને શકમંદ લેણા અનામત | ૧,૧૨,૩૮,૪૫,૦૬૩.૫૫ | | | |
| ૩,૨૨,૦૮,૨૫૧.૫૧ | (૭) પ્રોવિઝન ફોર ફોડ | ૩,૨૨,૦૮,૨૫૧.૫૧ | | | |
| ૨૧,૭૬,૧૭,૬૩૧.૩૦ | (૮) રોકાણ ધસારા ફંડ | ૨૧,૭૬,૧૭,૬૩૧.૩૦ | | | |
| ૧૦,૬૩,૩૩,૦૦૦.૦૦ | (૯) સ્ટાન્ડર્ડ એસેટ રિઝર્વ | ૧૨,૦૭,૩૮,૨૮૬.૦૦ | | | |
| ૮૫,૨૧,૩૩,૨૩૩.૬૮ | (૧૦) રીવેલ્યુએશન રીઝર્વ | ૧,૭૮,૭૦,૮૩,૭૦૮.૬૦ | | | |
| ૪,૦૦,૦૦,૦૦૦.૦૦ | (૧૧) ઈન્વેસ્ટમેન્ટ ફલક્યુએશન રીઝર્વ | ૪,૦૦,૦૦,૦૦૦.૦૦ | | | |
| ૨૮,૮૦,૦૦૦.૦૦ | (૧૨) કેપીટલ રીઝર્વ | ૨૮,૮૦,૦૦૦.૦૦ | | | |
| ૨૧,૧૬,૩૮,૦૦૦.૦૦ | (૧૩) સ્પેશ્યલ રીઝર્વ ઈન્કમેટેક્સ કલમ ૩૬(૧)(૮) મુજબ | ૨૬,૫૬,૩૮,૦૦૦.૦૦ | | | |
| ૫,૨૩,૮૮,૭૩૩.૦૦ | (૧૪) ટેકનોલોજી એડોપ્શન ફંડ | ૫,૮૫,૮૬,૨૩૩.૦૦ | | | |
| ૧૪,૮૮,૮૨,૫૦૦.૦૦ | (૧૫) રિઝર્વ ફોર અધર્સ | ૧૪,૮૮,૮૨,૫૦૦.૦૦ | | | |
| | (૧૬) બીજા ફંડો અને અનામતો | | | | |
| ૧,૫૮,૭૫૮.૬૬ | (એ) સહકાર પ્રચાર અને ધર્મદા ફંડ | ૧,૫૮,૭૫૮.૬૬ | | | |
| ૮૨,૮૭,૮૧૭.૦૦ | (બી) કન્ઝમ્પ્શન કેડિટ રિસ્ક ફંડ | ૮૭,૮૫,૦૮૬.૦૦ | | | |
| ૫,૮૭,૦૨૭.૪૨ | (સી) સહકારી મંડળીઓના વિકાસ ફંડ | ૫,૮૭,૦૨૭.૪૨ | | | |
| | (૧૭) પ્રોવિઝન ફોર કોન્સરટિયમ ફાઈનાન્સ | ૭૮,૪૩,૦૧૧.૦૦ | | | ૫,૭૮,૮૬,૩૩,૨૦૨.૭૭ |
| | ૩. ગૌણ રાજ્ય ભાગીદારી નીધિ | | | | |
| ૭,૦૭,૬૭૦.૦૦ | (૧) પ્રાથમિક ખે. વિ. સહકારી મંડળીઓના શેરફાળા માટે | ૭,૦૭,૬૭૦.૦૦ | | | |
| ૦.૦૦ | (૨) બીજા મંડળીઓના શેરફાળા માટે | ૦.૦૦ | | | ૭,૦૭,૬૭૦.૦૦ |
| ૪૧,૫૪,૨૫,૧૬૧.૫૮ | ૪. એ પ્રોવિઝન ફોર સ્ટાફ ગ્રુપ ગ્રેજ્યુઈટી સ્કીમ | | | | ૪૪,૮૫,૬૫,૩૨૦.૫૮ |
| ૮,૬૫,૫૧,૩૨૩.૬૪ | ૪. બી પ્રોવિઝન ફોર સ્ટાફ લીવ એન્કેશમેન્ટ સ્કીમ | | | | ૮,૨૫,૧૩,૨૨૪.૪૨ |
| ૧,૦૫,૨૫,૪૭૫.૦૦ | ૫. બેંક ગેરંટી ઈશ્યુડ | | | | ૧,૮૪,૮૭,૬૦૩.૦૦ |
| ૫,૪૩,૩૫,૮૪,૧૩૩.૦૫ | આગળ ખેર્યાં.... | | ૦.૦૦ | | ૬,૮૦,૪૩,૦૬,૦૭૦.૭૮ |

તા. ૩૧-૦૩-૨૦૨૧ ના રોજનું એકત્રિત સરવૈયું

| ૩૧-૦૩-૨૦૨૦ના તુલનાત્મક આંકડા | મિલકત તથા લેણું | ૩૧-૦૩-૨૦૨૧ | | |
|---------------------------------|--|--------------------|------|--------------------|
| | | રૂ. | પૈ. | |
| ૩,૨૭,૬૧,૮૦,૪૦૮.૮૭ | ૧. રોકડ હાથ પર અને રિઝર્વ બેંક ઓફ ઈન્ડિયા, સ્ટેટ બેંક ઓફ ઈન્ડિયા, ગુજરાત સ્ટેટ કો. ઓ. બેંક લિ. તથા અન્ય પી.એસ.યુ. બેંકોમાં | | | ૨,૮૭,૬૧,૬૪,૫૨૨.૮૮ |
| ૨,૦૦,૦૦૦.૦૦ | ૨. બીજી બેંકોમાં સિલક ૧) ચાલુ ખાતામાં | ૨,૦૦,૦૦૦.૦૦ | | |
| ૦.૦૦ | ૨) સેવિંગ્સ બેંક ખાતામાં | | ૦.૦૦ | |
| ૨૦,૬૨,૨૪,૨૨,૫૬૧.૦૦ | ૩) બાંધી મુદત ખાતામાં | ૨૦,૫૬,૨૮,૨૨,૫૬૧.૦૦ | | ૨૦,૫૬,૩૧,૨૨,૫૬૧.૦૦ |
| ૦.૦૦ | ૩. કોલ અને ટૂંકી મુદતના નાણાં | | | ૦.૦૦ |
| | ૪. રોકાણો | | | |
| ૧૧,૭૧,૮૨,૧૮,૬૮૦.૦૦ | ૧) મધ્યસ્થ અને રાજ્ય સરકારની જામીનગીરીઓમાં મૂળ કિંમત ૧૪,૫૧,૦૮,૬૦,૦૦૦.૦૦ બજાર કિંમત ૧૪,૬૧,૩૮,૦૦,૬૪૦.૫૦ | ૧૪,૪૮,૨૫,૩૬,૮૨૭.૦૦ | | |
| ૮૧,૮૩,૨૫,૦૦૦.૦૦ | ૨) બીજી ટ્રસ્ટી જામીનગીરીઓમાં | ૮૬,૮૩,૨૫,૦૦૦.૦૦ | | |
| ૨,૮૧,૦૫,૫૦૦.૦૦ | ૩) સહકારી સંસ્થાઓમાં શેરોમાં નીચે જણાવેલ આઈટેમ નં. ૪ માં બતાવેલ સિવાયનાં | ૨,૮૧,૦૫,૫૦૦.૦૦ | | |
| ૨,૦૦૦.૦૦ | ૪) બીજા રોકાણો (વિગત આપવી) અન્ય સંસ્થાના શેરો | ૨,૦૦૦.૦૦ | | ૧૫,૩૭,૮૮,૬૮,૪૨૭.૦૦ |
| | ૫. ગોણ રાજ્યની ભાગીદારી નિધિ | | | |
| ૭,૦૭,૬૭૦.૦૦ | ૧) પ્રાથમિક ખેતીવિષયક સહકારી મંડળીઓના શેરોમાં | ૭,૦૭,૬૭૦.૦૦ | | |
| ૦.૦૦ | ૨) બીજી મંડળીઓના શેરોમાં | | ૦.૦૦ | ૭,૦૭,૬૭૦.૦૦ |
| ૪૧,૫૪,૨૫,૧૬૧.૫૮ | ૬. એ. સ્ટાફ ગ્રુપ ગ્રેજ્યુઈટી ફંડ વીથ એલઆઈસી | | | ૪૪,૮૫,૬૫,૩૨૦.૫૮ |
| ૮,૬૫,૫૧,૩૨૩.૬૪ | ૬. બી. સ્ટાફ લીવ એન્કેશમેન્ટ ફંડ વીથ એલઆઈસી | | | ૮,૨૫,૧૩,૨૨૪.૪૨ |
| ૧,૦૫,૨૫,૪૭૫.૦૦ | ૭. બેંક ગેરંટી ઈશ્યુડ એકાઉન્ટ | | | ૧,૮૪,૮૭,૬૦૩.૦૦ |
| ૩૬,૮૭,૮૬,૬૩,૭૮૧.૦૮ | આગળ ખેચ્યાં.... | | ૦.૦૦ | ૩૮,૪૮,૦૫,૩૦,૩૨૮.૮૮ |

તા. ૩૧-૦૩-૨૦૨૧ ના રોજનું એકત્રિત સરવૈયું

| ૩૧-૦૩-૨૦૨૦ના તુલનાત્મક આંકડા | ભંડોળ તથા દેવું | રૂ. | પૈ. | ૩૧-૦૩-૨૦૨૧ રૂ. | પૈ. |
|---------------------------------|------------------------------------|--------------------|-----------|--------------------|-----|
| ૫,૪૩,૩૫,૮૪,૧૩૩.૦૫ | પાછલો સરવાળો | | ૦.૦૦ | ૬,૮૦,૪૩,૦૬,૦૭૦.૭૮ | |
| | ૬. થાપણો અને અન્ય ખાતા | | | | |
| | (૧) બાંધીમુદતની થાપણો | | | | |
| ૨૦,૭૩,૦૧,૨૫,૮૯૧.૧૭ | અ) વ્યક્તિઓ ૨૨,૬૩,૮૪,૦૧,૩૮૯.૯૯ | | | | |
| ૦.૦૦ | બ) મધ્યસ્થ સહ. બેંકો ૦.૦૦ | | | | |
| | ક) બીજી | | | | |
| ૧૩,૧૮,૬૭,૭૭,૨૧૬.૫૮ | મંડળીઓ ૧૪,૫૧,૬૨,૨૪,૦૬૪.૫૭ | ૩૭,૧૫,૫૬,૨૫,૪૫૪.૫૬ | | | |
| | (૨) સેવીંગ્સ બેંક થાપણો | | | | |
| ૨૨,૩૪,૦૨,૮૮,૦૮૪.૨૦ | અ) વ્યક્તિઓ ૨૮,૭૪,૩૨,૪૯,૪૮૪.૦૪ | | | | |
| ૦.૦૦ | બ) મધ્યસ્થ સહ. બેંકો ૦.૦૦ | | | | |
| | ક) બીજી | | | | |
| ૨,૮૧,૭૦,૨૧,૬૦૩.૫૦ | મંડળીઓ ૩,૮૦,૪૩,૩૧,૭૧૮.૩૭ | ૩૨,૫૪,૭૫,૮૧,૨૦૨.૪૧ | | | |
| | (૩) ચાલુ થાપણો | | | | |
| ૧,૩૦,૮૪,૩૬,૫૭૬.૭૩ | અ) વ્યક્તિઓ ૧,૪૫,૫૮,૫૩,૨૪૯.૫૧ | | | | |
| ૮૬૨.૯૭ | બ) મધ્યસ્થ | | | | |
| | સહ. બેંકો ૩૯૦.૯૭ | | | | |
| | ક) બીજી | | | | |
| ૮૫,૬૩,૮૯,૫૮૨.૨૭ | મંડળીઓ ૧,૧૫,૮૮,૭૨,૧૯૧.૬૫ | ૨,૬૧,૫૭,૨૫,૮૩૨.૧૩ | | | |
| | (૪) કોલ અને ટૂંકી મુદતનાં નાણાં | | | | |
| ૦.૦૦ | અ) વ્યક્તિઓ ૦.૦૦ | | | | |
| ૦.૦૦ | બ) બીજી મંડળીઓ ૦.૦૦ | | ૦.૦૦ | | |
| ૭૫,૮૬૪.૫૫ | (૫) લીકવીડેશન ખાતે જમા | | ૩૪,૨૦૦.૦૦ | | |
| ૪૫,૮૦,૩૦,૮૫૪.૫૧ | (૬) કેશકેડિટ તથા અન્ય લોન ખાતે જમા | ૩૫,૦૯,૯૬,૪૭૦.૦૧ | | ૭૨,૬૬,૯૯,૬૩,૧૫૯.૧૧ | |
| | ૭. કરજ | | | | |
| | (૧) નેશનલ બેંક ફોર એગ્રિકલ્ચરલ | | | | |
| | એન્ડ રુરલ ડેવલપમેન્ટ તથા | | | | |
| | સ્ટેટ કો. ઓ. બેંકમાંથી | | | | |
| | અ) ગુજરાત રાજ્ય સહકારી બેંક લિ. | | | | |
| | મારફતે નાબાર્ડ બેંક એક્ટની | | | | |
| | કલમ ૨૧ (૧) (૧) અથવા | | | | |
| | ૨૧ (૩) (બી) અથવા ૨૧ (૪) | | | | |
| ૬૭,૧૩,૨૭,૩૦,૮૬૯.૫૩ | આગળ ખેચ્યાં.... | | ૦.૦૦ | ૭૯,૫૭,૪૨,૬૯,૨૨૯.૮૯ | |

તા. ૩૧-૦૩-૨૦૨૧ ના રોજનું એકત્રિત સરવૈયું

| ૩૧-૦૩-૨૦૨૦ના તુલનાત્મક આંકડા | મિલકત તથા લેણું | રૂ. | ૩૧-૦૩-૨૦૨૧ રૂ. | પૈ. |
|---------------------------------|---|--------------------|--------------------|-----|
| ૩૬,૯૭,૮૬,૬૩,૭૮૧.૦૯ | પાછલો સરવાળો | | ૩૯,૪૮,૦૫,૩૦,૩૨૮.૮૯ | |
| ૧૮,૭૮,૮૨,૭૪,૩૦૧.૮૩ | ક. ધિરાણ | ૨૮,૬૦,૬૪,૭૩,૭૮૧.૦૪ | | |
| | ૧. ટૂંકી મુદતની લોન કેશકેડિટ ઓવરડ્રાફ્ટ અને બિલ્સ ડિસ્કાઉન્ટ જે પૈકી અવેજવાળું (રૂ. લાખમાં) અ) સરકારી અને બીજી માન્ય જામીનગીરીઓ સામે રૂ. ૦.૦૦ બ) બીજી ટેન્જબલ જામીનગીરીઓ સામે રૂ. ૨૮૨૪૪૧.૦૭ ઉપરના ધિરાણ પૈકી અ) વ્યક્તિઓ પાસે લેણું રૂ. ૩૨૯૭.૭૯ બ) ફડયામાં ગયેલ મંડળીઓ પાસે લેણું રૂ. ૦.૦૦ ઉપરના ધિરાણ પૈકી એન. પી. એ. - નિયમ મુજબ બાકી - રૂ. ૧૪૭૦.૪૯ તે પૈકી વસુલાત માટે ખરાબ અને શકમંદ ગણાય તેવું એન. પી. એ. મુજબ રૂ. ૩૩૫.૮૧ | | | |
| ૧૬,૪૩,૪૪,૭૩,૦૬૯.૬૬ | ૨. મધ્યમ મુદતની લોન | ૧૩,૪૬,૫૦,૦૩,૪૫૪.૮૦ | | |
| | જે પૈકી અવેજવાળું અ) સરકારી અને બીજી માન્ય જામીનગીરીઓ સામે રૂ. ૦.૦૦ બ) બીજી ટેન્જબલ જામીનગીરીઓ સામે રૂ. ૧૨૩૧૪૭.૬૧ ઉપરના ધિરાણ પૈકી અ) વ્યક્તિઓ પાસે લેણું રૂ. ૮૨૬૨૬.૮૪ બ) ફડયામાં ગયેલ મંડળીઓ પાસે લેણું રૂ. ૦.૦૦ ઉપરના ધિરાણ પૈકી એન. પી. એ. નિયમ મુજબ બાકી- રૂ. ૨૪૭૪.૫૪ તે પૈકી વસુલાત- માટે ખરાબ અને- શકમંદ ગણાય તેવું- એન. પી. એ. મુજબ- રૂ. ૧૦૯૨.૮૦ | | | |
| ૭૨,૨૦,૧૪,૧૧,૧૫૨.૫૮ | આગળ ખેચ્યાં.... | ૪૨,૦૭,૧૪,૭૭,૨૪૫.૮૪ | ૩૯,૪૮,૦૫,૩૦,૩૨૮.૮૯ | |

તા. ૩૧-૦૩-૨૦૨૧ ના રોજનું એકત્રિત સરવૈયું

| ૩૧-૦૩-૨૦૨૦ના તુલનાત્મક આંકડા | ભંડોળ તથા દેવું | રૂા. | ૩૧-૦૩-૨૦૨૧ રૂા. | પૈ. |
|---------------------------------|---|-------------------|--------------------|-----|
| ૬૭,૧૩,૨૭,૩૦,૮૬૯.૫૩ | પાછલો સરવાળો | | ૭૯,૫૭,૪૨,૬૯,૨૨૯.૮૯ | |
| | (૧) ટૂંકી મુદતની લોન નોન ફાર્મ સેક્ટર કેશક્રેડિટ અને ઓવરડ્રાફ્ટ જે પૈકી અવેજવાળું અ) સરકારી અને બીજી માન્ય જામીનગીરીઓ સામે રૂા. - બ) બીજી ટેન્જબલ જામીનગીરીઓ સામે રૂા. - | | | |
| ૬,૫૯,૧૧,૮૭,૯૮૦.૦૦ | બ) મ.મુ.ની લોન (નાબાર્ડ) તથા એપેક્ષ બેંક જે પૈકી અવેજવાળું અ) સરકારી અને બીજી માન્ય જામીનગીરીઓ સામે રૂા. - બ) બીજી ટેન્જબલ જામીનગીરીઓ સામે રૂા. - | ૫,૩૯,૪૧,૧૨,૧૭૦.૦૦ | | |
| | ક) લાંબી મુદતની લોન જે પૈકી અવેજવાળું અ) સરકારી અને બીજી માન્ય જામીનગીરીઓ સામે રૂા. - બ) બીજી ટેન્જબલ જામીનગીરીઓ સામે રૂા. - | | | |
| ૦.૦૦ | (૨) સ્ટેટ બેંક ઓફ ઈન્ડિયામાંથી | | ૦.૦૦ | |
| | અ) ટૂં.મુ. ની લોન કેશક્રેડિટ અને ઓ. ડ્રા. જે પૈકી અવેજવાળું અ) સરકારી અને બીજી માન્ય જામીનગીરીઓ સામે રૂા. - બ) બીજી ટેન્જબલ જામીનગીરીઓ સામે રૂા. - | | | |
| ૭૩,૭૨,૩૯,૧૮,૮૪૯.૫૩ | આગળ ખેચ્યાં.... | ૫,૩૯,૪૧,૧૨,૧૭૦.૦૦ | ૭૯,૫૭,૪૨,૬૯,૨૨૯.૮૯ | |

તા. ૩૧-૦૩-૨૦૨૧ ના રોજનું એકત્રિત સરવૈયું

| ૩૧-૦૩-૨૦૨૦ના તુલનાત્મક આંકડા | મિલકત તથા લેણું | ૩૧-૦૩-૨૦૨૧ | |
|---------------------------------------|--|---------------------------------------|---------------------------------------|
| | | રૂ. | પૈ. |
| ૭૨,૨૦,૧૪,૧૧,૧૫૨.૫૮ ૨૭,૮૨,૩૧,૧૪૪.૦૦ | પાછલો સરવાળો ૩. લાંબી મુદતની લોન જે પૈકી અવેજવાળું (રૂ. લાખમાં) અ) સરકારી અને બીજા માન્ય જામીનગીરીઓ સામે રૂ. ૦.૦૦ બ) બીજા ટેન્જબલ જામીનગીરીઓ સામે રૂ. ૨૫૪૦.૫૩ ઉપરના ધિરાણ પૈકી અ) વ્યક્તિઓ પાસે લેણું રૂ. ૨૫૪૦.૬૭ બ) ફંડમાં ગયેલ મંડળીઓ પાસે લેણું રૂ. ૦.૦૦ ઉપરના ધિરાણ પૈકી એન. પી. એ. નિયમ મુજબ બાકી- રૂ. ૭.૦૦ તે પૈકી વસુલાત માટે ખરાબ અને શકમંદ ગણાય તેવું રૂ. ૪.૩૪ | ૪૨,૦૭,૧૪,૭૭,૨૪૫.૮૪ ૨૫,૪૦,૬૭,૪૬૯.૯૯ | ૩૯,૪૮,૦૫,૩૦,૩૨૮.૮૯ |
| ૮૮,૦૬,૨૦,૪૨૮.૪૫ | બ. મળવાપાત્ર વ્યાજ કુલ મુદત વીતેલ વ્યાજ પ્રોવીઝન ખાતે રૂ. ૪૨૩.૮૫ લાખ | | ૪૨,૩૨,૫૫,૪૪,૭૧૫.૮૩ ૬૯,૬૬,૫૭,૦૫૮.૭૪ |
| ૧૩,૫૬૧.૧૦ | ૮. ગિલ્ડ રિસિવેબલ (સામી બાજુએ જણાવ્યા પ્રમાણે) | | ૦.૦૦ |
| ૨,૩૫,૦૪,૨૧૦.૮૨ | ૯. શાખાના હવાલાઓ | | ૧૧,૧૯,૧૯,૫૫૫.૩૩ |
| ૨૫,૧૯,૧૨,૦૭૦.૧૭ | ૧૦. મકાનો બાદ : ઘસારો | ૪૮,૩૧,૦૦,૨૦૩.૮૫ ૨૦,૪૭,૧૯,૫૪૨.૯૬ | ૨૭,૮૩,૮૦,૬૬૦.૮૯ |
| ૮૫,૨૧,૩૩,૨૩૩.૬૮ | ૧૦એ. જમીન મકાનના રીવેલ્યુએશન ખાતે બાદ : ઘસારો | ૧,૮૭,૭૩,૩૯,૪૫૭.૬૦ ૮,૦૨,૪૫,૭૪૮.૦૦ | ૧,૭૯,૭૦,૯૩,૭૦૯.૬૦ |
| ૧૨,૩૯,૩૩,૧૪૪.૩૫ | ૧૧. ફર્નિચર અને સરંજામ ફર્નિચર બાદ : ઘસારો | ૨૫,૮૫,૭૭,૪૦૬.૬૭ ૧૨,૭૦,૯૫,૪૯૮.૧૮ | ૧૩,૧૪,૮૧,૯૦૮.૪૯ |
| ૭૪,૬૨,૧૭,૫૮,૯૪૫.૧૫ | આગળ ખેચ્યાં.... | | ૦.૦૦ |
| | | | ૮૪,૮૨,૧૬,૦૭,૯૩૭.૭૭ |

તા. ૩૧-૦૩-૨૦૨૧ ના રોજનું એકત્રિત સરવૈયું

| ૩૧-૦૩-૨૦૨૦ના તુલનાત્મક આંકડા | ભંડોળ તથા દેવું | રૂ. | પૈ. | ૩૧-૦૩-૨૦૨૧ રૂ. | પૈ. |
|---------------------------------|---|-------------------|------|--------------------|-----|
| ૭૩,૭૨,૩૯,૧૮,૮૪૯.૫૩ | પાછલો સરવાળો.... | ૫,૩૯,૪૧,૧૨,૧૭૦.૦૦ | | ૭૯,૫૭,૪૨,૬૯,૨૨૯.૮૯ | |
| | બ) મધ્યમ મુદતની લોન જે પૈકી અવેજવાળું અ) સરકારી અને બીજી માન્ય જામીનગીરીઓ સામે રૂ. - બ) બીજી ટેન્જબલ જામીનગીરીઓ સામે રૂ. - | | | | |
| | ક) લાંબી મુદતની લોન જે પૈકી અવેજવાળું અ) સરકારી અને બીજી માન્ય જામીનગીરી સામે રૂ. - બ) બીજી ટેન્જબલ જામીનગીરી સામે રૂ. - | | | | |
| ૦.૦૦ | ૩) રાજ્ય સરકાર તરફથી | | ૦.૦૦ | | |
| | અ) ટુંકી મુદતની લોન જે પૈકી અવેજવાળું અ) સરકારી અને બીજી માન્ય જામીનગીરીઓ સામે રૂ. - બ) બીજી ટેન્જબલ જામીનગીરીઓ સામે રૂ. - | | | | |
| | બ) મધ્યમ મુદતની લોન (R.D.F.) જે પૈકી અવેજવાળું અ) સરકારી અને બીજી માન્ય જામીનગીરીઓ સામે રૂ. - બ) બીજી ટેન્જબલ જામીનગીરીઓ સામે રૂ. - | | | | |
| | ક) લાંબી મુદતની લોન (ઔદ્યોગિક તથા વિવર્સ મંડળીઓને ધિરાણ માટે) જે પૈકી અવેજવાળું અ) સરકારી અને બીજી માન્ય જામીનગીરીઓ સામે રૂ. - બ) બીજી ટેન્જબલ જામીનગીરીઓ સામે રૂ. - | | | | |
| ૬૨,૦૦,૫૦,૦૦૦.૦૦ | ૪) બીજા પ્રકારની લોન (વિગત આપવી) (ઓવરડ્રાફ્ટ) ઈનોવેટીવ પર્યાયુઅલ ડેબ્ટ ઈન્સ્ટ્રુમેન્ટ | ૬૨,૦૦,૫૦,૦૦૦.૦૦ | | ૬,૦૧,૪૧,૬૨,૧૭૦.૦૦ | |
| ૭૪,૩૪,૩૯,૬૮,૮૪૯.૫૩ | આગળ ખેચ્યાં.... | | ૦.૦૦ | ૮૫,૫૮,૮૪,૩૧,૩૯૯.૮૯ | |

તા. ૩૧-૦૩-૨૦૨૧ ના રોજનું એકત્રિત સરવૈયું

| ૩૧-૦૩-૨૦૨૦ના તુલનાત્મક આંકડા | મિલકત તથા લેણું | ૩૧-૦૩-૨૦૨૧ | | |
|---------------------------------|---|------------|-----------------|--------------------|
| | | રૂ. | પૈ. | |
| ૭૪,૬૨,૧૭,૫૮,૮૪૫.૧૫ | પાછલો સરવાળો.... | | ૦.૦૦ | ૮૪,૮૨,૧૬,૦૭,૯૩૭.૭૭ |
| | ૧૨. બીજી મિલકતો (વિગત આપવી) | | | |
| | (૧) લીફ્ટ ૪૨,૧૮,૩૦૬.૫૨ | | | |
| ૧૨,૪૦,૪૩૯.૩૧ | બાદ : ધસારો ૩૧,૬૩,૯૩૩.૧૧ | | ૧૦,૫૪,૩૭૩.૪૧ | |
| | (૨) મોટર ૨,૮૯,૧૭,૧૮૯.૮૬ | | | |
| ૨,૦૨,૭૦,૯૧૮.૫૩ | બાદ : ધસારો ૮૯,૦૦,૭૬૪.૭૨ | | ૨,૦૦,૧૬,૪૩૫.૧૪ | |
| | (૩) ઈલે. ઈન્સ્ટોલેશન ૨૮,૪૦,૮૬,૮૮૬.૩૭ | | | |
| ૯,૬૬,૫૭,૧૯૧.૯૩ | બાદ : ધસારો ૧૭,૨૦,૧૯,૦૧૦.૮૧ | | ૧૧,૨૦,૬૭,૮૮૫.૫૬ | |
| ૭૮,૦૫,૮૪૬.૫૮ | (૪) ઈન્કમેટેક્સ રિફંડ લેવાનું બાકી (પાછલા વર્ષના) | | ૭૮,૦૫,૮૪૬.૫૮ | |
| | (૫) ઈન્કમેટેક્સ એડવાન્સ | | | |
| | અગાઉના વર્ષ માટે ૯૪,૫૧,૦૦૦.૦૦ | | | |
| ૧૨,૫૨,૫૩,૬૧૬.૦૦ | (૨૦૨૦-૨૦૨૧) ૧૦,૮૭,૬૭,૨૮૩.૪૫ | | ૧૧,૮૨,૧૮,૨૮૩.૪૫ | |
| ૧૬,૦૦૦.૦૦ | (૬) ખાસ વસુલાત અધિકારી ખર્ચ અંગે | | ૧૬,૦૦૦.૦૦ | |
| | ડિપોઝીટ ખાતે | | | |
| | (૭) અધેસીવ સ્ટેમ્પ ખાતે ૩૦૦.૦૦ | | | |
| ૧,૬૧,૧૪,૯૭૦.૦૦ | સ્ટેમ્પ વેન્ડર ૧,૨૩,૨૮,૩૮૩.૦૦ | | ૧,૨૩,૨૮,૬૮૩.૦૦ | |
| ૫,૪૬,૪૦૦.૯૭ | (૮) ટેલિફોન એડવાન્સ ખાતે | | ૫,૪૬,૪૦૦.૯૭ | |
| ૧,૯૪,૮૪,૦૪૬.૭૬ | (૯) ક્લિયરિંગ ડિફરન્સ તથા એડજસ્ટમેન્ટ ખાતે | | ૬,૪૩,૪૭,૮૪૭.૪૧ | |
| ૨૨,૫૨,૩૪૭.૦૦ | (૧૦) વર્ષ આખરનો સ્ટેશનરી સ્ટોક ખાતે | | ૨૦,૨૭,૦૦૦.૦૦ | |
| ૯૬,૮૮,૭૨૭.૭૫ | (૧૧) ટી.ડી.એસ. એડવાન્સ | | ૯૬,૮૮,૭૨૭.૭૫ | |
| ૭૮,૨૫,૨૨,૨૦૦.૦૦ | (૧૨) સરકારશ્રી તરફથી મળવાપાત્ર | | ૯૯,૨૭,૨૩,૯૭૧.૦૦ | |
| | ઈન્ટરેસ્ટ સબવેન્શન | | | |
| ૪૩,૦૧,૫૫,૫૯૩.૦૦ | (૧૩) પ્રોમટ પેમેન્ટ ઈન્ટરેસ્ટ ઈન્સેન્ટીવ રીસીવેબલ | | ૮૮,૬૪,૪૭,૯૨૦.૦૦ | |
| | ફોમ જીઓઆઈ એન્ડ જીઓજી | | | |
| ૧૦,૫૬,૧૦,૦૨૬.૯૮ | (૧૪) પરચુરણ ખાતે | | ૫,૨૪,૫૬,૭૨૫.૫૨ | ૨,૨૭,૯૭,૪૬,૦૮૯.૭૯ |
| | (ફોડ રૂ. ૩૨૨.૦૯ લાખ સાથે) | | | |
| ૭૬,૨૩,૯૩,૭૭,૨૬૯.૯૬ | આગળ ખેચ્યાં.... | | ૦.૦૦ | ૮૭,૧૦,૧૩,૫૪,૦૩૭.૫૬ |

તા. ૩૧-૦૩-૨૦૨૧ ના રોજનું એકત્રિત સરવૈયું

| ૩૧-૦૩-૨૦૨૦ના તુલનાત્મક આંકડા | ભંડોળ તથા દેવું | ૩૧-૦૩-૨૦૨૧ | | |
|---------------------------------|-------------------------------------|-----------------------|-------------|---------------------------|
| | | રૂ. | પૈ. | |
| ૭૪,૩૪,૩૮,૬૮,૮૪૮.૫૩ | પાછલો સરવાળો | | ૦.૦૦ | ૮૫,૫૮,૮૪,૩૧,૩૮૮.૮૮ |
| ૧૩,૫૬૧.૧૦ | ૮. બીલ્સ ફોર કલેક્શન | | | ૦.૦૦ |
| ૦.૦૦ | (સામી બાજુ દર્શાવ્યા મુજબ) | | | |
| ૩૦,૫૮,૬૩,૩૬૫.૮૬ | ૯. શાખાનાં હવાલાઓ | | | ૦.૦૦ |
| ૧,૧૧,૪૨,૮૫,૮૬૨.૮૩ | ૧૦. મુદતવીતી વ્યાજ અનામત | | | ૪,૨૩,૮૫,૨૨૨.૮૦ |
| ૨,૧૮,૨૦,૨૫૮.૮૬ | ૧૧. વ્યાજ આપવાનું બાકી | | | ૮૪,૭૫,૪૦,૪૦૧.૦૭ |
| ૧૮,૮૫,૦૧૪.૦૦ | ૧૨. અન્ય જવાબદારીઓ :- | | | |
| ૧૧,૪૫,૦૦,૦૦૦.૦૦ | ૧. બીલો આપવાના બાકી ખાતે | ૨,૮૫,૭૧,૫૪૩.૫૦ | | |
| ૦.૦૦ | ૨. ડિવિડન્ડ ચુકવવાનું બાકી ખાતે | ૧૩,૨૪,૭૨૦.૦૦ | | |
| ૧૩,૬૦૬.૦૦ | ૩. ઈન્કમેટેક્સ પ્રોવિઝન ખાતે | | | |
| ૧,૬૭,૦૭,૫૬૬.૦૦ | પાછલા વર્ષ માટે ૦.૦૦ | | | |
| ૪,૨૪,૨૮૮.૦૦ | ૨૦૨૦-૨૧ના વર્ષ માટે ૧૨,૭૨,૦૦,૦૦૦.૦૦ | ૧૨,૭૨,૦૦,૦૦૦.૦૦ | | |
| ૧,૬૯,૩૩,૬૧૦.૦૦ | ૪. સ્ટાફ બોનસ (બોનસ એક્ટ મુજબનું) | ૦.૦૦ | | |
| ૨,૭૮,૧૨,૨૫૦.૭૪ | ૫. સહકારી શિક્ષણકાળો | ૧૩,૬૦૬.૦૦ | | |
| ૨,૬૫,૮૨,૦૧૦.૪૩ | ૬. પ્રોવિડન્ડ ફંડ ખાતે | ૧,૮૫,૧૨,૮૩૩.૦૦ | | |
| ૩,૭૮,૧૮,૫૭૬.૦૪ | ૭. સ્ટાફ વીમા પ્રીમિયમ ખાતે | ૪,૦૮,૩૦૨.૦૦ | | |
| ૬,૪૬,૨૭,૮૬૦.૮૫ | ૮. સબસીડી પેયેબલ | ૬૮,૮૮,૩૫૦.૦૦ | | |
| | ૯. ટી.ડી.એસ. ખાતે | ૫,૮૬,૩૪,૫૬૦.૮૮ | | |
| | ૧૦. સન્ડ્રી કેડીટર્સ | ૫૧,૬૪,૬૮૪.૬૧ | | |
| | ૧૧. સન્ડ્રી (અધર્સ) | ૪,૭૬,૪૨,૮૧૦.૦૭ | | ૨૮,૪૪,૬૧,૪૧૦.૦૬ |
| | ૧૩. ડિફર્ડ ટેક્સ લાયાબીલીટીઝ | | | ૭,૮૨,૧૮,૭૬૦.૮૫ |
| | ૧૪. નફાનુકશાન | | | |
| | પાછલા સરવૈયા મુજબ નફો | | | |
| | બાદ : વહેંચણી | ૦.૦૦ | | |
| | ઉમેરો : ચાલુ સાલનો નફો | ૨૫,૦૩,૪૭,૦૩૭.૦૮ | | ૨૫,૦૩,૪૭,૦૩૭.૦૮ |
| | નફા નુકશાન ખાતેથી લાવ્યા | | | |
| ૭૬,૨૩,૮૪,૦૮,૪૬૪.૨૬ | સરવાળો : | | ૦.૦૦ | ૮૭,૧૦,૧૩,૮૫,૨૩૧.૮૬ |
| | આકસ્મિક જવાબદારીઓ | | | |
| ૧,૦૫,૨૫,૪૭૫.૦૦ | ૧) આપવામાં આવેલી ગેરંટી | | | |
| | અંગેની બાકી રહેતી જામીનગીરીઓ | ૧,૮૪,૮૭,૬૦૩.૦૦ | | |
| ૨,૮૫,૦૮,૫૩૩.૦૦ | ૨) અન્ય | | | |
| | DEAF વીથ આર.બી.આઈ. | ૩,૨૦,૪૬,૧૮૬.૦૦ | | |
| ૩,૮૦,૩૫,૦૦૮.૦૦ | સરવાળો : | ૫,૧૫,૩૩,૭૮૮.૦૦ | | |

તા. ૩૧-૦૩-૨૦૨૧ ના રોજનું એકત્રિત સરવૈયું

| ૩૧-૦૩-૨૦૨૦ના તુલનાત્મક આંકડા | મિલકત તથા લેણું | ૩૧-૦૩-૨૦૨૧ | | |
|---|---|------------|------|---|
| | | રૂ. | પૈ. | |
| ૭૬,૨૩,૮૩,૭૭,૨૬૮.૮૬ ૩૧,૧૮૪.૩૦ ૦.૦૦ | પાછલો સરવાળો ૧૩. માંગણીઓ (કલેઈમ્સ) ચૂકવણીના પતાવટમાં મળેલી નોન બેંકીંગ મિલકતો ૧૪. ડિસ્ક્રિટ ટેક્સ મિલકત | | ૦.૦૦ | ૮૭,૧૦,૧૩,૫૪,૦૩૭.૫૬ ૩૧,૧૮૪.૩૦ ૦.૦૦ |
| ૭૬,૨૩,૮૪,૦૮,૪૬૪.૨૬ | સરવાળો : | | ૦.૦૦ | ૮૭,૧૦,૧૩,૮૫,૨૩૧.૮૬ |

અજયભાઈ એચ. પટેલ
ચેરમેન

જગદીશભાઈ બી. પટેલ
વાઈસ ચેરમેન

માંગીલાલ એલ. બહેડિયા
ચીફ એક્ઝિક્યુટીવ ઓફિસર

ઘર્મશભાઈ એમ. શાહ
ઈનચાર્જ ચીફ એકાઉન્ટન્ટ

અમરસંગભાઈ પી. ચૌહાણ
બીપીનભાઈ એન. પટેલ
મોહનભાઈ આર. ભરવાડ
લાલભાઈ જી. પટેલ
ઈલેશભાઈ એન. પટેલ
ચંદનસિંહ એચ. ચાવડા
કનુભાઈ બી. દેસાઈ
હિતેશભાઈ કે. બારોટ

મણીલાલ એસ. પટેલ
વજુભાઈ પી. ડોડીયા
અનિરુદ્ધસિંહ પી. ચુડાસમા
કમલેશભાઈ આર. ત્રિપાઠી
વિનોદભાઈ એચ. પટેલ
રાજેન્દ્રકુમાર આર. શાહ
અજીતભાઈ સી. શાહ

અમારા આ સાથેના આજ તારીખના રીપોર્ટને આધિન.
મેહતા શેઠ એન્ડ એશોસિએટ્સ
સ્ટેચ્યુટરી ઓડિટર

તા. ૩૧-૦૩-૨૦૨૧ ના રોજ પૂરા થતાં વર્ષનું નફાનુકશાનનું તારણ

| ૩૧-૦૩-૨૦૨૦ના તુલનાત્મક આંકડા | ખર્ચ | રૂ. | પૈ. | ૩૧-૦૩-૨૦૨૧ રૂ. | પૈ. |
|---------------------------------|---|-------------------|------|-------------------|-----|
| ૩,૮૮,૭૫,૩૪,૩૬૬.૩૫ | ૧. વ્યાજ, થાપણો અને કરજ ઉપર બાદ : શાખામાં વ્યાજના હવાલા | ૮,૪૦,૨૫,૨૩,૪૫૫.૫૫ | | ૩,૭૧,૭૩,૪૦,૮૨૭.૭૩ | |
| ૮૪,૩૫,૬૧,૮૨૬.૫૬ | ૨. પગાર ભથ્થાં અને પ્રો. ફંડ અ) પગાર ભથ્થાં | ૪,૬૮,૫૧,૮૨,૬૨૭.૮૨ | | ૧,૧૪,૮૦,૪૮,૪૮૩.૦૨ | |
| ૮,૨૫,૧૮,૮૩૬.૦૦ | બ) પ્રોવિડન્ટ ફંડ | ૯૯,૮૦,૮૮,૯૬૦.૦૨ | | | |
| ૨,૦૦,૬૭૮.૦૦ | ૩. ડાયરેક્ટરો અને સ્થાનિક કમિટિનાં મેમ્બરોની ફી અને ભથ્થાં | ૧૫,૦૮,૬૦,૫૩૩.૦૦ | | ૧,૭૧,૭૪૪.૦૦ | |
| ૮,૬૬,૩૦,૫૩૦.૨૦ | ૪. ભાડુ, કરવેરા, વીમો બત્તિ વગેરે | | | ૮,૩૫,૫૮,૫૩૮.૫૦ | |
| ૮૦,૦૮,૮૩૧.૬૪ | ૫. લિગલ તથા પ્રોફેશનલ ચાર્જિસ | | | ૭૨,૨૫,૮૧૪.૦૦ | |
| ૧,૧૪,૦૪,૮૮૭.૬૧ | ૬. પોસ્ટેજ, તાર અને ટેલિફોન ચાર્જિસ | | | ૧,૩૮,૨૧,૨૪૮.૧૨ | |
| ૪૪,૨૫,૧૬૫.૦૦ | ૭. ઓડિટ ફી, ઈન્ટરનલ ઓડિટ ફી | | | ૫૦,૭૪,૩૮૪.૦૦ | |
| ૩,૬૬,૫૮,૨૭૧.૪૮ | ૮. સ્ટેશનરી, છપામણી જાહેર ખબર વગેરે | | | ૨,૦૪,૧૭,૦૯૮.૮૧ | |
| ૪,૪૧,૪૦,૨૪૬.૪૨ | ૯. સીબીએસ અંતર્ગત ખર્ચ | | | ૫,૧૮,૧૬,૭૫૦.૫૦ | |
| ૧,૨૪,૪૦,૨૫૪.૦૦ | ૧૦. ઈન્કમેટેક્ષ ખર્ચ | | | ૧,૫૭,૭૧,૨૬૬.૦૦ | |
| ૧૭,૧૩,૪૮૩.૩૪ | ૧૧. મિલકત વેચાણની ખોટ | | | ૩૫,૭૭,૮૩૪.૦૫ | |
| ૫,૮૪,૮૫,૮૧૪.૦૦ | ૧૨. થાપણ વીમા પ્રિમીયમ | | | ૭,૭૩,૬૭,૭૧૧.૦૦ | |
| ૩,૨૧,૮૪,૪૮૮.૪૬ | ૧૩. જી.એસ.ટી. અને વ્યવસાય વેરો | | | ૨,૬૨,૩૪,૫૮૭.૭૫ | |
| ૩,૫૬,૦૦,૦૦૦.૦૦ | ૧૪. સ્ટાફ ગ્રેજ્યુઈટી ખર્ચ (વીમા પ્રિમીયમ) | | | ૬,૨૩,૦૦,૦૦૦.૦૦ | |
| ૬,૭૩,૭૫૦.૦૦ | ૧૪એ સ્ટાફ લીવ એનકેશમેન્ટ ખર્ચ (વીમા પ્રિમીયમ) | | | ૨,૦૩,૮૫૦.૦૦ | |
| ૫,૮૫,૮૭,૦૮૦.૭૭ | ૧૫. મિલકત ઘસારો | | | ૬,૩૬,૮૦,૧૭૧.૪૧ | |
| ૧૧,૫૬,૨૦,૧૭૩.૦૦ | ૧૬. મુડન્શીયલ રીટર્ન ઓફ | | | ૦.૦૦ | |
| ૧૪,૬૬,૭૨,૫૫૨.૦૫ | ૧૭. અન્ય ખર્ચ | | | ૧૪,૮૩,૮૨,૩૮૮.૫૭ | |
| ૧,૦૧,૦૦,૦૦૦.૦૦ | ૧૮. પી.એમ. કેર્સ ફંડ | | | ૦.૦૦ | |
| ૧,૦૧,૦૦,૦૦૦.૦૦ | ૧૯. ચીફ મીનીસ્ટર રીલીફ ફંડ | | | ૦.૦૦ | |
| ૫,૩૨,૬૮,૨૮૫.૦૦ | ૨૦. ડિફેન્ડેન્સ | | | ૧,૩૫,૮૧,૮૦૦.૦૦ | |
| ૧,૧૦,૩૫,૫૮૬.૦૦ | ૨૧. ગર્વ. સીક્યુરીટી પ્રિમી. રીટન ઓફ | | | ૮૪,૭૩,૫૫૩.૦૦ | |
| ૧૧,૨૦,૮૩,૦૦૦.૦૦ | ૨૨. ખરાબ અને શકમંદ લેણા રિઝર્વ માટે પ્રોવિઝન | | | ૩૩,૭૮,૦૦,૦૦૦.૦૦ | |
| ૦.૦૦ | ૨૩. સ્ટાન્ડર્ડ એસેટ ફંડ માટે પ્રોવિઝન | | | ૧,૪૪,૦૫,૨૮૬.૦૦ | |
| ૧૧,૪૫,૦૦,૦૦૦.૦૦ | ૨૪. ઈન્કમેટેક્ષ પ્રોવિઝન ૨૦૧૯-૨૦ | | | ૧૨,૭૨,૦૦,૦૦૦.૦૦ | |
| ૦.૦૦ | ૨૫. સ્પેશ્યલ રીઝર્વ ઈન્કમેટેક્ષ કલમ ૩૬(૧)(૮) | | | ૫,૪૦,૦૦,૦૦૦.૦૦ | |
| ૫,૦૦,૦૦,૦૦૦.૦૦ | ૨૬. પ્રોવિઝન ફોર બીલ્ડીંગ ફંડ | | | ૧૦,૦૦,૦૦,૦૦૦.૦૦ | |
| ૧૪,૫૭,૩૦,૬૭૨.૮૨ | ૨૭. નફો | | | ૨૫,૦૩,૪૭,૦૩૭.૦૮ | |
| ૬,૦૭,૪૮,૮૨,૦૯૮.૮૦ | સરવાળો : | | ૦.૦૦ | ૬,૩૫,૧૮,૩૧,૪૮૬.૫૫ | |

અજયભાઈ એચ. પટેલ
ચેરમેન

જગદીશભાઈ બી. પટેલ
વાઈસ ચેરમેન

માંગીલાલ એલ. બહેડિયા
ચીફ એક્ઝિક્યુટીવ ઓફિસર

ધર્મેશભાઈ એમ. શાહ
ઈનચાર્જ ચીફ એકાઉન્ટન્ટ

તા. ૩૧-૦૩-૨૦૨૧ ના રોજ પૂરા થતાં વર્ષનું નફાનુકશાનનું તારણ

| ૩૧-૦૩-૨૦૨૦ના તુલનાત્મક આંકડા | આવક | ૩૧-૦૩-૨૦૨૧ | |
|---------------------------------|--|--------------------|--------------------------|
| | | રૂ. | પૈ. |
| ૫,૮૭,૩૮,૫૦,૨૭૨.૪૫ | ૧. વ્યાજ અને વળતર બાદ : શાખામાં વ્યાજના હવાલા | ૧૦,૮૩,૭૪,૮૧,૫૬૬.૩૯ | |
| ૭,૮૭,૮૪,૭૮૨.૧૬ | ૨. કમિશન, વટાવ અને દલાલી | ૪,૬૮,૫૧,૮૨,૬૨૭.૮૨ | ૬,૧૫,૨૩,૦૮,૮૩૮.૫૭ |
| ૧,૧૦,૦૮૦.૦૦ | ૩. બીજી આવક એ) મકાન ભાડા આવક | ૬૩,૬૧૦.૦૦ | ૭,૫૮,૨૩,૬૦૩.૩૧ |
| ૨,૨૪,૪૬,૪૧૬.૦૦ | બી) લોકર્સ ભાડા આવક | ૨,૨૮,૧૮,૧૬૮.૦૦ | ૧૨,૩૭,૮૮,૮૫૪.૬૭ |
| ૩,૭૪,૮૧,૨૫૦.૦૦ | સી) સિક્યોરીટી લે-વેચનો નફો | ૦.૦૦ | |
| ૫૨,૬૨૦.૬૦ | ડી) મિલકત વેચાણનો નફો | ૧૦,૬૦,૧૪૨.૨૮ | |
| ૩,૮૬,૨૪,૮૩૮.૧૫ | ઈ) રીકવરી પ્રુડેન્શીયલ રીટન ઓફ | ૩,૩૦,૬૦,૫૬૦.૭૯ | |
| ૨૬,૮૮,૧૭૭.૦૦ | એફ) સ્ટેશનરી ચાર્જસ | ૧૩,૪૨,૩૫૫.૦૦ | |
| ૨૦,૫૫૭.૪૧ | જી) ઈન્સીડેન્ટલ ચાર્જસ | ૧૬,૬૦૮.૩૦ | |
| ૪૪,૧૫,૮૩૦.૦૦ | એચ) કો.ઓપ. સંસ્થા શેરડિવિડન્ડ | ૨,૦૨,૨૦૦.૦૦ | |
| ૭,૩૪૦.૦૦ | આઈ) પોસ્ટેજના વસુલ | ૨૭.૦૦ | |
| ૬૦,૦૪,૭૩૬.૦૦ | જે) પ્રોસેસીંગ ચાર્જસ | ૩૦,૬૧,૫૮૨.૦૦ | |
| ૬૬,૨૬,૪૨૨.૮૮ | કે) અન્ય | ૬,૨૧,૭૨,૬૮૧.૩૦ | |
| ૧૬,૫૭,૬૬૭.૧૫ | ૪. ડિફેક્ટ | | ૦.૦૦ |
| ૬,૦૭,૪૮,૮૨,૦૮૮.૮૦ | સરવાળો : | ૦.૦૦ | ૬,૩૫,૧૮,૩૧,૪૮૬.૫૫ |

અજયભાઈ એચ. પટેલ
ચેરમેન

માંગીલાલ એલ. બહેડિયા
ચીફ એક્ઝિક્યુટીવ ઓફિસર

અમરસંગભાઈ પી. ચૌહાણ
બીપીનભાઈ એન. પટેલ
મોહનભાઈ આર. ભરવાડ
લાલભાઈ જી. પટેલ
ઈલેશભાઈ એન. પટેલ
ચંદનસિંહ એચ. ચાવડા
કનુભાઈ બી. દેસાઈ
હિતેશભાઈ કે. બારોટ

જગદીશભાઈ બી. પટેલ
વાઈસ ચેરમેન

દર્મશભાઈ એમ. શાહ
ઈનચાર્જ ચીફ એકાઉન્ટન્ટ

મણીલાલ એસ. પટેલ
વજુભાઈ પી. ડોડીયા
અનિરુદ્ધસિંહ પી. ચુડાસમા
કમલેશભાઈ આર. ત્રિપાઠી
વિનોદભાઈ એચ. પટેલ
રાજેન્દ્રકુમાર આર. શાહ
અણુતભાઈ સી. શાહ

અમારા આ સાથેના આજ તારીખના રીપોર્ટને આધિન.
મેહતા શેઠ એન્ડ એશોસિએટ્સ
સ્ટેચ્યુટરી ઓડિટર

SIGNIFICANT ACCOUNTING POLICIES FOR THE YEAR ENDED 31ST MARCH, 2021

1. GENERAL

The Financial Statements are prepared under the historical cost convention. They confirm to Generally Accepted Accounting Principles (GAAP) in India, which comprises the statutory provisions, Gujarat Co-operative Societies Act, 1961, Reserve Bank of India (RBI), NABARD guidelines, Accounting Standards / guidance notes issued by the Institute of Chartered Accountants of India (ICAI) to the extent applicable and generally the practices prevalent in Banking Industry in India.

The materiality aspect has been taken into consideration while making classification of advances, borrowings, deposits, provisioning on advances and other assets, liabilities, income and expenses.

2. USE OF ESTIMATES

The preparation of financial statements requires the management to make estimates and assumptions considered in the reported amounts of assets and liabilities as on the date of the financial statements and the reported income and expenses during the reporting period. Management believes that the estimates used in the preparation of the financial statements are prudent and reasonable. Future results could differ from these estimates. Any revision to the accounting estimation is recognized prospectively in the current and future periods.

3. ADVANCES

- a. The bank has followed prudential norms formulated by Reserve Bank of India as to Asset Classification, Income recognition and Provisioning of advances and has accordingly classified its advances into Standard, Sub-standard, Doubtful and Loss Assets. The bank has made the necessary provision in respect of Standard, Sub-standard, Doubtful and Loss Assets as per the directives of Reserve Bank of India issued from time to time.
- b. The overdue interest in respect of advances is provided separately under “Overdue Interest Reserve” as per the directive issued by the Reserve Bank of India.
- c. The provision made for standard advances (performing) in terms of RBI guidelines is however, included in “Standard Assets Reserve”.
- d. Additional provision of “Bad & Doubtful provision for Rural Advances” is carried in accounts over and above requirement under the prudential norms prescribed by the Reserve Bank of India, which can be considered as earmarked reserve.

4. PROPERTY PLANT AND EQUIPMENTS AND DEPRECIATION

- a. Property Plant and Equipments other than land and Building are stated at their historical cost less accumulated depreciation. Cost includes incidental expenses incurred on acquisition of assets. Land and Building are stated at revalued amount less accumulated depreciation.

b. Impairment of Assets:

At each Balance Sheet, the bank assesses whether there is any indication that an asset may be impaired. If any indication exists, the recoverable amount of the assets is estimated. An impairment loss is recognized immediately, whenever the carrying amount of an asset exceeds its recoverable amount. The recoverable amount is the greater of net selling price and value in use. In assessing value in use, estimated future cash flows are discounted to their present value based on appropriate discount factor.

- c. Property Plant and Equipments (including land, wherever the cost of land is not segregated) are depreciated on written down value method at the following rates :

| Sr. No. | Particulars | Rate of Depreciation |
|---------|---------------------------------|----------------------|
| 1 | Land | Zero |
| 2 | Building | 10% |
| 3 | Furniture Fixtures & Dead Stock | 10% |
| 4 | Electrical Equipments | 10% |
| 5 | Motor Vehicles | 15% |
| 6 | Telephone | 15% |
| 7 | Franking Machine | 15% |
| 8 | Lift | 15% |
| 9 | Cash Counting Machine | 15% |
| 10 | Fax Machine | 15% |
| 11 | Projector | 15% |
| 12 | Plant and Machinery | 15% |
| 13 | Computer | 40% |
| 14 | ATM Machine | 15% |
| 15 | Solar System | 40% |

Amortization of computer software: computer software is amortised @ 10% p.a. over 10 years.

- d. Depreciation on Property Plant and Equipments purchased during the year is charged for the entire year if the assets are purchased and retained for 180 days or more. Otherwise, it is charged @ 50% of the normal rate. No depreciation is charged on Property Plant and Equipments sold during the year. Depreciation on difference between revalued amount and original cost is charged to Revaluation Reserve Account.

5. INVESTMENTS

- a) Investments are classified and shown in Balance Sheet under the following six groups:
- Government Securities
 - Other Approved Securities
 - Shares
 - Debentures and Bonds
 - Investment in Subsidiaries / joint ventures
 - Other

- b) The entire Investment Portfolio of the bank is classified, in accordance with the Reserve Bank of India's guidelines, into three categories:
 - i. Held to maturity comprising investments acquired with the intention to hold them till maturity.
 - ii. Held for trading comprising investments acquired with the intention to trade.
 - iii. Available for Sale comprising of investments which are not classified in above two categories.
- c) Investments classified as Held to Maturity are carried at the acquisition cost. If it is more than face value, the premium is amortized over the period remaining to maturity.
- d) Investments classified as Held for Trading and available for sale and marked to market scrip wise and the resultant diminution is recognised in Profit & Loss Account.
- e) Profit or loss on sale of investment classified as Held for Trading and available for sale is recognized in the Profit and Loss Account.
- f) Profit or loss on sale of investment classified as held to maturity is recognized in Profit & Loss Account and Profit is appropriated (net of applicable taxes and transfer to statutory reserve) to Capital Reserve.
- g) Brokerage/Commission/Securities transaction tax received/paid on subscriptions is adjusted from the cost.
- h) Broken period interest paid/received on investment is treated as interest expense /income and is excluded from cost/sale consideration.
- i) Investments are classified as performing and non-performing, based on the guidelines issued by the RBI.

6. REVENUE RECOGNITION

Income / Expenditures are accounted for on cash basis except for:

- a) interest on deposits
- b) interest on advances
- c) Gratuity Expenses/ contribution
- d) Leave encashment expenses/contribution

Which are accounted for on accrual basis.

7. EMPLOYEE BENEFITS

- a. Contribution to the Provident Fund are made at predetermined rate and charged to the Profit and Loss Account.
- b. The Bank makes contribution towards gratuity and leave encashment liability to a fund administered by LIC of India as per AS-15, "Employee Benefits" issued by the ICAI.
- c. Salaries and other benefits are accrued in the year in which the services are rendered by the employees and charged to the Profit and Loss Account.

8. TAXES ON INCOME

Provisions for tax comprises of current tax for the period determined in accordance with the relevant laws and deferred tax debit or credit reflecting the tax effect of timing difference between accounting income and taxable income for the period, in conformity with the Accounting Standard (AS)-22: Accounting for Taxes on Income issued by the ICAI. The deferred tax debit or credit and the corresponding deferred tax liabilities or assets are recognized using the tax rates prevailing at the balance sheet date. Deferred tax assets are not recognized unless there is virtual certainty that sufficient future taxable income will be available against which such deferred tax assets will be realized.

9. PROVISION, CONTINGENT LIABILITIES AND CONTINGENT ASSETS

- a. In conformity with AS-29 “Provision, Contingent Liabilities and Contingent Assets” issued by the Institute of Chartered Accountants of India, the Bank recognizes provision only when it has a present obligation as a result of a past event, it is probable that an outflow of resources embodying economic benefits will be required to settle the obligation, and when a reliable estimate of the amount of the obligation can be made.
- b. No provision is recognised for:
 - i. Any possible obligation that arises from past events and the existence of which will be confirmed only by the occurrence or non-occurrence of one or more uncertain future events not wholly within the control of the Bank or
 - ii. Any present obligation that arises from past events but is not recognised because:
 1. It is not probable that an outflow of resources embodying economic benefits will be required to settle the obligation or
 2. Reliable estimate of the amount of obligation cannot be made.

Such obligations are recorded as Contingent Liabilities. These are assessed at regular intervals and only that part of the obligation for which an outflow of resources embodying economic benefits is probable, is provided for, except in the extremely rare circumstances where no reliable estimate can be made.
- c. Contingent Assets are not recognised in the financial statement as this may result in the recognition of income that may never be realized.

10. NET PROFIT

The net profit disclosed in the Profit and Loss account is arrived at after making:-

- a. Provision for taxes.
- b. Provision for Non Performing Assets/Standard Advances as per RBI guidelines.
- c. Adjustment in the value of investment.
- d. Provision for overdue interest
- e. Provision for special reserve as per section 36 (1) (viii) of Income Tax Act
- f. Other necessary and usual provisions.

11. CASH FLOW STATEMENT

Cash Flow statement has been worked out as per Indirect Method specified under Accounting Standard – 3, “Cash Flow Statement” issued by the Institute of Chartered Accountants of India.

12. CONTINGENCIES AND EVENT OCCURRING AFTER THE BALANCE SHEET DATE

Material adjusting events (that provides evidence of condition that existed at the balance sheet date) occurring after the balance sheet date are recognized in the financial statement. Non-adjusting events (that are indicative of condition that arose subsequent to the balance sheet date) occurring after the balance sheet date represent material change and commitment affecting the financial position are disclosed in the reports of the board of Directors.

13. EARNING PER SHARE

Earnings per share (EPS) is computed by dividing net profit after tax by weighted average number of equity shares outstanding for the year.

NOTES ON ACCOUNTS FOR THE YEAR 2020-2021 :

1. CONTINGENT LIABILITIES

Disclosure in terms of RBI Circular No. DBOD.NO. DEAF CELL.BC.114/30.01.002/2013-14 dated 27.05.2014

(Rs. in Lakh)

| Particulars | 31.03.2021 | 31.03.2020 |
|--|------------|------------|
| Opening balance of amounts transferred to DEAF | 285.09 | 250.37 |
| Add: Amounts transferred to DEAF during the year | 36.89 | 37.08 |
| Less: Amounts reimbursed by DEAF towards claims | 1.52 | 2.36 |
| Closing balance of amounts transferred to DEAF | 320.46 | 285.09 |

Bank Guaranty Issued and Outstanding 194.87 105.25

2. As per Govt. of India & Govt. of Gujarat directives as communicated by NABARD and Govt. of Gujarat, 2% interest subvention on short term production credit up to Rs. 3.00 lacs provided to farmers for Kharif & Rabi for the year 2018-19, 2019-20 and 2020-21 is receivable from Govt. of India & Govt. of Gujarat. For the interest subvention for the year 2018-19, 2019-20 and 2020-21 bank had made claim of Rs.1,46,14,08,954.00 (Previous Year Rs. 1,38,97,93,313.00) of which Rs.46,86,84,983.00 (Previous Year Rs. 60,72,71,113.00) is received from Govt. of India & Govt. of Gujarat. Balance of Rs.99,27,23,971.00 (Previous Year Rs.78,25,22,200.00) is receivable from Government of India and Government of Gujarat.

Under The 3% prompt payment scheme bank had made claim with Government of India for the year 2018-19 and 2019-20 of Rs.91,04,26,013.00 (Previous Year Rs. 121,14,07,203/-) of which Rs.2,39,78,093.00 (Previous Year Rs. 78,12,51,610/-) is reimbursed by Govt. of India and balance of Rs.88,64,47,920.00 (Previous Year Rs. 43,01,55,593/-) is yet not received. Under the Govt. of Gujarat 4% prompt payment scheme bank had made claim of Rs.63,85,03,148.00 for the year 2019-20 which is fully reimbursed.

3. As per Reserve Bank of India (RBI) guidelines on Accounting Standard (AS)-17 "Segment Reporting", business segment has been Recognized as the 'Primary Reporting Segment'. The business segment comprises of "Treasury", "Retail Banking" and "Other Banking Operations". The disclosure in terms of AS-17 is as under:

(Rs. in Lakh)

| Sr. No. | Particulars | Treasury Operations | Retail Banking | Wholesale Banking | Un allocable | Total |
|---------|-----------------------------|---------------------|----------------|-------------------|--------------|-----------|
| i. | Segment Result | 1343.42 | 465.26 | 455.77 | 239.02 | 2503.47 |
| ii. | Extra Ordinary profit/ loss | | | | | |
| iii. | Other information | | | | | |
| iv. | Segment Assets | 153799.69 | 390700.28 | 32555.17 | 293423.40 | 870478.54 |
| v. | Segment Liabilities* | 153799.69 | 390700.28 | 32555.17 | 293423.40 | 870478.54 |

The bank does not have any operations/activities which can be classified as 'Geographical Segment' as "Secondary Reporting Segment" in terms of AS-17.

Treasury Operations: Treasury operations for the purposes of Segment Reporting under AS-17 "Segment Reporting" consist of the entire investment portfolio i.e. dealing in government and other securities and Money market operations, if any. The revenue of the treasury segment primarily consists of interest income on the investment portfolio and profit from sale and purchase of securities.

Retail Banking: Retail banking operations for the purposes of Segment Reporting under AS-17 "Segment Reporting" consist of exposures to individual borrower or group of borrowers which does not exceed Rs. 5.00 crores.

Allocation of Segment Cost:

Expenses that are directly attributable to a particular segment have been allocated to the respective segment

Expenses that are not directly attributable to a particular segment have been allocated either

- In proportion of Business carried out/managed or
- In approximate proportion of the segment result of a particular segment based on the last year trend or
- On the basis of average cost of the business of the particular segment.

Unallocated Expenses, Unallocated Assets and Unallocated Liabilities:

The expenses, assets and liabilities which cannot be allocated to a particular segment either directly or as per proportionate attribution have been reported as unallocated expenses, unallocated assets and unallocated liabilities respectively.

*In absence of specific detailed bifurcation of liabilities assumed for specific segment, segment liabilities have been recognized only to the extent of assets of that particular segment.

4. Investments:

The details of Investments and movement of provision towards depreciation on investments of the Bank are given below:

(Rs. in Lakh)

| PARTICULARS | CURRENT YEAR 2020-2021 | PREVIOUS YEAR 2019-2020 |
|--------------------------------|---------------------------|----------------------------|
| 1. Value of Investments | | |
| i. Gross value of Investments | | |
| a. In India | 1,53,799.69 | 1,25,666.51 |
| b. Outside India | | |
| ii. Provision for Depreciation | | |
| a. In India | (0.08) | (156.13) |
| b. Outside India | | |
| iii. Net value of investments | | |
| a. In India | 1,53,799.61 | 1,25,510.38 |
| b. Outside India | | |

4.1 Issuer Composition of Non SLR Investments

(Rs. in Lakh)

| No. | Issuer | Amount | Extent of 'Below Investment Grade' Securitie | Extent of 'Unrated' Securities | Extent of unlisted securities |
|-----|-------------------------------------|---------|---|--------------------------------------|-------------------------------------|
| 1 | 2 | 3 | 4 | 5 | 6 |
| 1 | PSUs | 2500.00 | 0.00 | 0.00 | 0.00 |
| 2 | FIs | 6183.25 | 0.00 | 0.00 | 0.00 |
| 3 | Public Sector Banks | 0.00 | 0.00 | 0.00 | 0.00 |
| 4 | Mutual Funds | 0.00 | 0.00 | 0.00 | 0.00 |
| 5 | Others | 291.08 | 0.00 | 291.08 | 291.07 |
| 6 | Provision held towards depreciation | 0.00 | 0.00 | 0.00 | 0.00 |

4.2 Non performing non-SLR investments

(Rs.in Lakh)

| Particulars | Amount |
|---|--------|
| Opening balance | 0.08 |
| Additions during the year since 1st April | - |
| Reductions during the above period | - |
| Closing balance | 0.08 |
| Total provisions held | 0.08 |

5. Information in terms of Accounting Standards:
5.1 Accounting Standard-5 “Net profit or loss for the period, prior period item and change in accounting policies”

There was no material prior period items required to be disclosed under AS-5.

5.2 Accounting Standard 18 – Related party disclosures
a) Key Management Personnel

Disclosure under Accounting Standard 18 issued by the Institute of Chartered Accountants of India read with RBI guidelines, to the extent applicable, is given below:

(Rs. in Lakh)

| Sr.No. | Particulars | Current Year 2020-21 | Previous Year 2019-20 |
|--------|--|----------------------------------|----------------------------------|
| 1 | Name | Shri Mangilal L Bahedia (CEO) | Shri Mangilal L Bahedia (CEO) |
| 2 | Remuneration paid (Consolidated Salary & allowance) | 21.89 | 21.10 |
| 3 | Housing Loan | -- | -- |
| 4 | Bank's contribution towards the Provident Fund | 2.00 | 1.92 |

5.3 Accounting Standard 20 – Earning Per Share

(Rs.in Lakh)

| Particulars | Current Year 2020-21 | Previous Year 2019-20 |
|-----------------------------------|-------------------------|--------------------------|
| Net Profit after tax | 2503.47 | 1457.31 |
| Weighted Average Number of shares | 5557413 | 5553930 |
| EPS Basic and Diluted (in Rs.) | 45.05 | 26.24 |
| Face value (per share in Rs.) | 100 & 50 | 100 & 50 |

5.4 Accounting Standard 22- Accounting for Taxes on Income

The Bank has recognized Deferred Tax Assets/Liabilities (DTA/DTL) in accordance with Accounting Standard 22 issued by the Institute of Chartered Accountants of India.

Deferred Tax Assets (DTA) & Deferred Tax Liabilities (DTL)

(Rs.)

| Components | As on 01.04.2020 | During the year 2020-21 | As on 31.03.2021 |
|---|---------------------|----------------------------|---------------------|
| Deferred Tax Assets : | | | |
| Depreciation on fixed Assets | | | |
| Total Deferred Tax Assets : | | | |
| Deferred Tax Liabilities : | | | |
| Depreciation on Property, Plant and Equipments | 1,13,58,676 | -- | 1,13,58,676 |
| DTL on special Reserve under section 36(i)(viii) of The Income Tax Act | 5,32,69,285 | 1,35,91,800 | 6,68,61,085 |
| Total Deferred Tax Liabilities | - | - | - |
| Net Deferred Tax Liabilities | 6,46,27,961 | 1,35,91,800 | 7,82,19,761 |
| DTA debited to P&L/c. | | 1,35,91,800 | |

5.5 Disclosure in respect of provision against contingent liabilities in compliance to AS-29 issued by the Institute of Chartered Accountants of India is as under:-

Details of Balance in Provisions for Contingent Liability:

(Rs. in Lakh)

| Particulars | Current Year 2020-21 | Previous Year 2019-20 |
|--|-------------------------|--------------------------|
| Opening Balance | - | - |
| Additions during the year | - | - |
| Amounts used during the year | - | - |
| Unused amount reversed during the year | - | - |
| Closing Balance | - | - |

Additional Disclosure:

Provision and Contingencies

(Rs. in Lakh)

| Break up of 'Provisions and Contingencies' shown under the head Expenditure in Profit and Loss account | Current Year 2020-21 | Previous Year 2019-20 |
|--|-------------------------|--------------------------|
| Provision for depreciation on Investments | | - |
| Provision towards NPAs | 3379.00 | 1120.93 |
| Provision towards Standard Assets | 144.05 | - |
| Provision made towards Income Tax | 1272.00 | 1145.00 |
| Provision for Overdue Interest | - | - |
| Provision for Special Reserve U/S 36 I (viii) I.T.ACT | 540.00 | - |
| Provision for Building Fund | 1000.00 | 500.00 |
| Provision for Others (SBN) | - | - |

6. Disclosure as per RBI circular no. RBI/2016-17/14, DCBR.BPD.BC.No. 01/19.51.026/2016-17 dated July 14, 2016

| Sr. No. | Particulars | (Rs. in Lakh) | |
|---------|---|---------------------|---------------------|
| | | 31st March, 2021 | 31st March, 2020 |
| 1 | Investments | | |
| | SLR Investments | | |
| | (1) Permanent Category | 80,948.75 | 1,05,397.40 |
| | (2) Current Category | 63,876.62 | 11,794.78 |
| | a. Book Value | 63,876.62 | 11,794.78 |
| | b. Face Value | 64,007.30 | 11,763.00 |
| | c. Market Value | 65,190.25 | 12,447.61 |
| | Investment in SLR Bonds | - | - |
| | (a) Book Value - | - | - |
| | (b) Face Value - | - | - |
| 2 | Advances to Directors, their relatives, companies / firms in which they are interested. | | |
| | a. Fund Based | - | - |
| | b. Non-Fund Based (Guarantees, L/C etc.) | - | - |

| | | | |
|---|---|--|---|
| 3 | Cost of Deposits Average Cost of Deposits | 32741.64 4.88% | 33010.99 5.54% |
| 4 | NPAs a. Gross NPAs b. Net NPAs c. Percentage of Gross NPAs to Total Advances d. Percentage of Net NPAs to Net Advances | 3952.03 0.00 0.93% 0.00% | 7460.28 0.00 2.10% 0.00% |
| 5 | Movement of NPAs Opening Balance Reduction During the Year Prudential Written off during the year Additions During the Year Closing Balance | 7460.28 2216.37 1866.05 574.17 3952.03 | 10,551.19 2306.74 2631.89 1,847.72 7,460.28 |
| 6 | Profitability a. Interest Income as a percentage of Working Funds b. Non-Interest Income as a percentage of Working Funds c. Operating Profit as a percentage of Working Funds d. Return of Assets e. Business Per Employee [(Deposit + Advances)/ No. of Employees] f. Profit Per Employee | 7.26% 0.24% 1.17% 0.30% 757.55 1.65 | 7.84% 0.27% 0.85% 0.20 % 664.84 1.00 |
| 7 | Provision a. Provisions on NPAs made b. Provisions made in respect of overdue Interest taken into Income account, Gratuity Fund, Arrears in reconciliation of Inter-branch Account. c. Provisions made on depreciation on investments. d. Provision made for others(SBN) | 11238.45 423.85 2,145.95 1498.83 | 9,797.09 3,059.94 2,145.95 1,498.83 |
| 8 | Movement in Provisions a. Towards NPAs b. Towards Depreciation on investments c. Towards Standard Assets d. Towards all other items e. Towards Others | 1441.36 0.00 144.05 -2636.09 0.00 | -352.29 0.00 0.00 -2446.95 0.00 |

| | | | |
|----|---|-------------------|-------------------|
| 9 | Payment of Insurance Premium to the DICGC including arrears, if any, Premium paid on 21-05-2020 / 21-05-2019 20-11-2020 / 21-11-2019 (No amount is outstanding towards premium of DICGC) | 435.40 477.54 | 336.93 353.20 |
| 10 | Penalty imposed by Reserve Bank of India | NIL | NIL |
| 11 | Information on extent of arrears in reconciliation of Inter-branch / Inter-Bank accounts. [above six month] No. of Entries | | |
| | | 31-03-2021 | 31-03-2020 |
| | Debit | 0 | 5 |
| | Credit | 0 | 4 |
| 12 | Capital to Risk Weighted Asset Ratio (CRAR) | 11.03% | 10.68% |

7. EMPLOYEE BENEFITS

The disclosure in case of defined benefit plans as per Accounting Standard (AS)-15 “Employee Benefits” is as under:

(Amount in Rs.)

| Sr. No. | Particulars | Gratuity | | Leave Encasement | |
|---------|--|------------------|-----------------|------------------|----------------|
| | | March - 2021 | March - 2020 | March - 2021 | March - 2020 |
| 1. | Amount Recognized In the Balance Sheet are as follows: | | | | |
| i | Present Value of Funded Obligations | 44,85,65,320.59 | 41,54,25,161.58 | 9,25,13,224.42 | 8,65,51,323.64 |
| ii | Fair Value of Plan Assets | 44,85,65,320.59 | 41,54,25,161.58 | 9,25,13,224.42 | 8,65,51,323.64 |
| iii | Present Value of Unfunded Obligations | NIL | NIL | NIL | NIL |
| iv | Unrecognized Past Service Costs | NIL | NIL | NIL | NIL |
| v | Net Liabilities | NIL | NIL | NIL | NIL |
| vi | Less: Assets | NIL | NIL | NIL | NIL |
| vii | Net Assets/net liability (v-vi) | NIL | NIL | NIL | NIL |
| 2. | Amount recognized in the P & L a/c as follow | | | | |
| i | Current Service Cost | 17,80,534.74 | 8,44,837.07 | 1,04,291.29 | 1,29,098.46 |
| ii | Interest On Obligations | 2,81,75,883.75 | 2,86,78,705.51 | 57,48,429.51 | 60,03,455.77 |
| iii | Expected Return on Plan Assets | 3,13,99,572.00 | 30,11,48,891.15 | 64,75,925.00 | 61,32,554.23 |
| iv | Net Actuarial Losses (Gains) Recognized in the year | | 0.00 | | 0.00 |
| v | Past Service Cost | NIL | NIL | NIL | NIL |
| vi | Losses(Gains) on curtailments and settlements | NIL | NIL | NIL | NIL |
| vii | Total Included in “Employee Benefit Expenses” | 6,23,00,000.00 | 3,56,00,000.00 | 2,03,850.00 | 6,73,750.00 |
| viii | Actual Return on Plan Assets | 281,75,88,375.00 | 2,95,23,542.58 | 57,48,429.51 | 61,32,554.23 |

| | | | | | |
|------|--|-----------------|-----------------|----------------|----------------|
| 3. | Changes in the present value of the defined benefit obligation representing reconciliation of opening and closing balances thereof are as follows: | | | | |
| i | Opening Defined Benefit Obligations | 41,54,25,161.58 | 38,40,75,534.00 | 8,65,51,323.64 | 7,99,96,854.00 |
| ii | Service Cost | 17,80,534.74 | 14,70,185.64 | 1,04,291.29 | 1,29,098.46 |
| iii | Interest Cost | 2,56,68,146.75 | 2,95,23,542.58 | 57,48,429.51 | 60,03,455.57 |
| iv | Actuarial Losses(Gains) on Obligations | 6,23,00,000.00 | 3,41,38,200.36 | 3,17,762.56 | 6,80,112.53 |
| v | Benefits Paid | 5,30,47,453.00 | 3,37,82,301.00 | NIL | 0.00 |
| vi | Closing Defined Benefit Obligations | 44,85,65,320.59 | 41,54,25,161.58 | 9,25,13,224.42 | 8,65,51,323.64 |
| 4. | Changes in the fair value of plan assets representing reconciliation of the opening and closing balances thereof are as follows: | | | | |
| i | Opening Fair Value of Plan Assets | 41,54,25,161.58 | 38,40,83,920.00 | 8,65,51,323.64 | 8,00,00,483.00 |
| ii | Expected Return | 2,38,87,612.01 | 2,95,23,542.58 | 57,48,429.51 | 60,03,455.57 |
| iii | Actuarial Gains and (Losses) | NIL | NIL | 9,621.27 | 1,26,364.93) |
| iv | Assets Distributed on Settlements | NIL | NIL | NIL | NIL |
| v | Contribution By Employer | 6,23,00,000.00 | 3,56,00,000.00 | 2,03,850.00 | 6,73,750.00 |
| vi | Assets acquired in an amalgamation in the nature of purchase | NIL | NIL | NIL | NIL |
| vii | Exchange Difference on Foreign Exchange Plans | NIL | NIL | NIL | NIL |
| viii | Benefits paid | 5,30,47,453.00 | 3,37,82,301.00 | NIL | NIL |
| ix | Closing Balance of fair value of Plan Assets | 44,85,65,320.59 | 41,54,25,161.58 | 9,25,13,224.42 | 8,65,51,323.64 |
| 5. | The major categories of plan assets as a percentage of total plan assets are as follows: | | | | |
| i | Government of India Securities | NIL | NIL | NIL | NIL |
| ii | High Quality Corporate Bonds | NIL | NIL | NIL | NIL |
| iii | Equity Shares of Listed Companies | NIL | NIL | NIL | NIL |
| iv | Property | NIL | NIL | NIL | NIL |
| v | Insurance Company | 100% | 100% | 100% | 100% |
| 6. | Principal Actuarial Assumptions at the balance sheet data (expressed as weighted averages) | | | | |
| i | Discount Rate | 7.00% | 7.50% | 7.00% | 7.50% |
| ii | Expected Return on Plan Assets | 7.00% | 7.50% | 7.00% | 7.50% |
| iii | Annual Increase in Salary Costs | 4.00% | 4.00% | 4.00% | 4.00% |

The Bank informs that they have paid the dues towards fund as per the LIC demand after adjusting interest to be credited to the funds as on 31.03.2021.

8. The Bank has made provision of Rs.1498.83 Lakhs towards SBN (Specified Bank Notes) as per the RBI Letter no DCBs(AH)RCB.RF.No 1184/ 04.01.002/2018-19 dated 10/12/2018.

9. Inter Branch Adjustment Account is reconciled up to 31st March, 2021.
10. At the year end, the bank has reviewed carrying value of its Property, Plant and Equipment but no impairment is noticed.
11. Due to outbreak of COVID-19 Virus Globally and in India, the Bank's management has made initial assessment of impact on bank's business and financial risks. Considering that bank's advances comprises approx. 73% in farm sector, the management believes that impact of this outbreak on the business and financial position of the bank will not be significant. As on the date of approval of these financial statements, the management doesn't see any risks in bank's ability to continue as a going concern and meeting its Liabilities as and when they fall due. The impact of the pandemic may be different from that estimated as at the date of approval of this financial statements and bank will have to continue to closely monitor any material changes to future economic condition.
12. As per the RBI circular no. RBI/2019-20/220, DOR.No.BP.BC.63/ 21.04.048 /2019-20 dated 17.04.2020, The Ahmedabad District Co-Op Bank Ltd., had given the benefit of moratorium/deferment for the financial year 2019-20 and during the financial year 2020-2021, the bank has acted as per the above circular.
13. In terms of NABARD Circular No. NB.DoS/Pol/3437/j-1/2019-20 dated 27/02/2020, Appendix – IV of NABARD's Inspection Reports dated 07/09/2021 has been shared with statutory auditors and NABARD's Observation there in have been considered while determining asset classification.
14. Previous year figures are re-grouped, rearranged and re-casted wherever considered necessary, to make them comparable with current year figure.

FOR THE AHMEDABAD DISTRICT
CO-OPERATIVE BANK LIMITED

[AJAYBHAI H. PATEL]
CHAIRMAN

(M.L. BAHEDIA)
CHIEF EXECUTIVE OFFICER

PLACE: AHMEDABAD
DATE : 31st May, 2021

AS PER OUR REPORT OF EVEN DATE
ATTACHED

FOR MEHTA SHETH & ASSOCIATES
CHARTERED ACCOUNTANTS
FRN 106238W

(CA KETAN H. MEHTA)
PARTNER
M.NO. 043288
UDIN: 21043288AAAAE03630

CASH FLOW STATEMENT FOR THE YEAR ENDED ON 31ST MARCH 2021

| PARTICULARS | FOR THE YEAR ENDED 31ST MARCH, 2021 | | FOR THE YEAR ENDED 31ST MARCH, 2020 | |
|--|--|----------------------------|--|----------------------------|
| | | | | |
| [A] CASH FLOW FROM OPERATING ACTIVITIES | | | | |
| NET PROFIT AFTER TAX & EXTRAORDINARY ITEMS | | 25,03,47,037.09 | | 14,57,30,672.92 |
| ADJUSTED FOR : | | | | |
| Depreciation | | 6,36,90,171.41 | | 5,95,87,090.77 |
| Bad & Doubtful Debt Reserve Fund | | 33,79,00,000.00 | | 11,20,93,000.00 |
| Government Security Premium Written Off | | 84,73,553.00 | | 1,10,35,586.00 |
| Contingent Provision against Standard Assets | | 1,44,05,296.00 | | - |
| Provision for Income Tax | | 12,72,00,000.00 | | 11,45,00,000.00 |
| Special Reserve U/S 36 I (VIII) of I.T. Act | | 5,40,00,000.00 | | - |
| Prudential Written Off | | - | | 11,56,20,173.00 |
| Provision Reversal from Std. Assets | | (76,05,124.00) | | - |
| Profit on Sale of Securities | | - | | (3,74,91,250.00) |
| Profit on Sale of Fixed Assets | | (10,60,142.28) | | (52,620.60) |
| Loss on sale of Assets | | 35,77,834.05 | | 17,13,483.34 |
| Provision for Building Fund | | 10,00,00,000.00 | | 5,00,00,000.00 |
| Deferred Tax Provision | | 1,35,91,800.00 | | 5,16,11,617.85 |
| Income Tax Expenses | | 1,57,71,266.00 | | 1,24,40,254.00 |
| Interest Transferred to Reserve | | 86,59,817.00 | | - |
| Overdue Interest Reserve Written Back | | (4,97,65,932.00) | | - |
| Rent Received | | (63,610.00) | | (1,10,090.00) |
| Dividend Received | | (2,02,200.00) | | (44,15,930.00) |
| OPERATING PROFIT BEFORE CHANGES IN CURRENT ASSETS & LIABILITIES | | 93,89,19,766.27 | | 63,22,61,987.28 |
| ADJUSTMENTS FOR : | | | | |
| Current Assets | | (53,83,90,347.19) | | 32,57,23,162.39 |
| Current Liabilities | | (59,32,17,045.83) | | (1,36,43,28,510.68) |
| Movement in Borrowings (Net) | | (1,19,70,75,810.00) | | (2,01,92,31,250.00) |
| Movement in Advances (Net) | | (6,71,90,18,175.14) | | 63,75,46,490.97 |
| Movement in Deposits (Net) | | 10,97,08,16,422.63 | | 4,55,69,42,981.32 |
| | | 1,92,31,15,044.47 | | 2,13,66,52,874.00 |
| CASH GENERATED FROM OPERATIONS | | 2,86,20,34,810.74 | | 2,76,89,14,861.28 |
| Direct Taxes paid | | (10,87,67,283.45) | | (12,69,40,254.00) |
| CASH FLOW BEFORE EXTRA-ORDINARY ITEMS | | 2,75,32,67,527.29 | | 2,64,19,74,607.28 |
| ADJUSTED FOR EXTRA-ORDINARY ITEMS: | | - | | - |
| CASH FLOW FROM OPERATING ACTIVITIES | | 2,75,32,67,527.29 | | 2,64,19,74,607.28 |
| [B] CASH FLOW FROM INVESTING ACTIVITIES | | | | |
| MOVEMENTS IN FIXED ASSETS (NET) | | (11,51,95,362.38) | | (7,23,27,643.09) |
| DIVIDEND RECEIVED | | 2,02,200.00 | | 44,15,930.00 |
| RENT RECEIVED | | 63,610.00 | | 1,10,090.00 |
| MOVEMENT IN FIXED DEPOSITS | | - | | - |
| MOVEMENT IN INVESTMENTS (NET) | | (2,76,80,57,191.90) | | (3,95,31,55,000.00) |
| NET CASH FROM INVESTING ACTIVITIES | | (2,88,29,86,744.28) | | (4,02,09,56,623.09) |
| [C] CASH FLOW FROM FINANCING ACTIVITIES | | | | |
| SHARE CAPITAL INCLUDING PREMIUM | | 6,30,400.00 | | (48,30,550.00) |
| DIVIDEND PAID | | - | | (8,22,10,325.00) |

| PARTICULARS | FOR THE YEAR ENDED 31ST MARCH, 2021 | | FOR THE YEAR ENDED 31ST MARCH, 2020 | |
|---|--|--------------------------|--|----------------------------|
| | | | | |
| MOVEMENTS IN RESERVE FUND | | (17,09,27,070.00) | | 84,66,998.00 |
| NET CASH FROM FINANCING ACTIVITIES | | (17,02,96,670.00) | | (7,85,73,877.00) |
| NET CASH FLOWS DURING THE YEAR (A+B+C) | | (30,00,15,886.99) | | (1,45,75,55,892.81) |
| OPENING BALANCE OF CASH & CASH EQUIVALENTS (D) | | 3,27,63,80,409.87 | | 4,73,39,36,302.68 |
| CLOSING BALANCE OF CASH & CASH EQUIVALENTS (A + B + C + D) | | 2,97,63,64,522.88 | | 3,27,63,80,409.87 |
| CASH / CASH EQUIVALENTS AT THE BEGINNING OF THE YEAR : | | | | |
| (a) CASH ON HAND | 3,27,61,80,409.87 | | 4,33,38,36,302.68 | |
| (b) BALANCES WITH BANKS : | | | | |
| IN CURRENT ACCOUNT | 2,00,000.00 | | 1,00,000.00 | |
| IN FIXED DEPOSIT ACCOUNT | | | 40,00,00,000.00 | |
| (c) MONEY AT CALL AND SHORT NOTICE | | | - | |
| | | 3,27,63,80,409.87 | | 4,73,39,36,302.68 |
| CASH & CASH EQUIVALENTS AT THE END OF THE YEAR : | | | | |
| (a) CASH ON HAND | 2,97,61,64,522.88 | | 3,27,61,80,409.87 | |
| (b) BALANCES WITH BANKS : | | | | |
| IN CURRENT ACCOUNT | 2,00,000.00 | | 2,00,000.00 | |
| IN FIXED DEPOSIT ACCOUNT | | | | |
| (c) MONEY AT CALL AND SHORT NOTICE | | | - | |
| | | 2,97,63,64,522.88 | | 3,27,63,80,409.87 |
| | | | | - |

- NOTE : 1. THE CASH FLOW STATEMENT HAS BEEN PREPARED UNDER INDIRECT METHOD AS SET OUT IN ACCOUNTING STANDARD-3 "CASH FLOW STATEMENT" ISSUED BY THE INSTITUTE OF CHARTERED ACCOUNTANTS OF INDIA.
2. PREVIOUS YEAR FIGURES HAVE BEEN REGROUPED, REARRANGED AND RECASTED WHEREVER CONSIDERED NECESSARY TO MAKE THEM COMPARABLE WITH CURRENT YEAR'S FIGURES.

AS PER OUR REPORT OF EVEN DATE
ATTACHED

FOR MEHTA SHETH & ASSOCIATES
CHARTERED ACCOUNTANTS
FRN 106238 W

(CA. KETAN H. MEHTA)
PARTNER
M.NO. 043288

PLACE: AHMEDABAD
DATED: 31-05-2021

FOR AND ON BEHALF OF
AHMEDABAD DISTRICT CO-OPERATIVE BANK LTD.

(MANGILAL L. BAHEDIA)
CHIEF EXECUTIVE OFFICER

છેલ્લા પાંચ વર્ષમાં બેંકના કામકાજની પ્રગતિ

(રકમ રૂ. લાખમાં)

| અ.નં. | વિગત | ૩૧-૦૩-૨૦૧૭ | ૩૧-૦૩-૨૦૧૮ | ૩૧-૦૩-૨૦૧૯ | ૩૧-૦૩-૨૦૨૦ | ૩૧-૦૩-૨૦૨૧ |
|-------|----------------|--------------|------------|------------|------------|------------|
| ૧ | ઓડીટ વર્ગ | અ | અ | અ | અ | અ |
| ૨ | શાખાઓની સંખ્યા | ૧૮૮+૨ એ. કા. | ૧૯૪ | ૧૯૬ | ૨૦૩ | ૨૦૬ |
| ૩ | સભાસદ સંખ્યા | ૬૪૧૨ | ૬૪૨૩ | ૬૪૪૦ | ૬૪૩૮ | ૬૪૫૨ |
| ૪ | શેર ભંડોળ | ૫૪૬૧.૨૭ | ૫૪૭૩.૨૭ | ૫૪૮૫.૮૮ | ૫૪૩૭.૬૮ | ૫૪૪૩.૮૮ |
| ૫ | રિઝર્વ ફંડ | ૭૧૦૦.૮૦ | ૭૨૮૨.૧૧ | ૭૪૬૮.૮૫ | ૭૬૪૫.૧૭ | ૭૮૩૪.૮૪ |
| ૬ | બીજા ફંડો | ૩૫૨૫૨.૮૮ | ૩૭૪૮૫.૩૧ | ૪૧૦૨૦.૮૭ | ૩૮૧૭૮.૫૨ | ૫૦૫૭૫.૩૪ |
| ૭ | થાપણો | ૫૦૫૦૦૩.૫૪ | ૫૧૮૫૨૮.૧૧ | ૫૭૧૪૨૨.૦૪ | ૬૧૬૮૮૧.૪૭ | ૭૨૬૬૮૮.૬૩ |
| ૮ | બીજુ કરજ | ૮૮૮૩૪.૦૭ | ૧૦૫૭૬૩.૩૭ | ૯૨૩૦૪.૬૮ | ૭૨૧૧૨.૩૮ | ૬૦૧૪૧.૬૨ |
| ૯ | એગ્રી. વિરાણ | ૨૩૨૦૭૦.૫૫ | ૨૩૮૧૦૧.૧૮ | ૨૩૮૫૬૩.૭૮ | ૨૪૦૦૮૬.૫૮ | ૩૦૮૬૮૩.૮૫ |
| ૧૦ | કુલ વિરાણ | ૩૪૧૫૩૭.૮૮ | ૩૫૧૦૭૨.૦૧ | ૩૬૩૬૬૨.૩૮ | ૩૫૫૦૦૮.૭૮ | ૪૨૩૨૫૫.૪૫ |
| ૧૧ | વહીવટી ખર્ચ | ૧૨૩૦૭.૬૮ | ૧૨૫૨૦.૪૬ | ૧૪૦૭૧.૮૬ | ૧૫૭૨૬.૬૮ | ૧૭૧૨૮.૦૨ |
| ૧૨ | નફા નુકશાન | + ૧૪૩૦.૬૮ | + ૧૪૩૪.૮૭ | + ૧૪૪૩.૮૫ | + ૧૪૫૭.૩૧ | + ૨૫૦૩.૪૭ |
| ૧૩ | ડિવિડન્ડ | ૧૫.૦૦% | ૧૫.૦૦% | ૧૫.૦૦% | ★ | ૧૫%(સૂચિત) |
| ૧૪ | વર્કિંગ કેપિટલ | ૬૫૭૨૫૮.૬૨ | ૬૭૬૫૭૧.૭૫ | ૭૩૦૮૬૪.૫૭ | ૭૪૮૮૨૦.૧૪ | ૮૪૭૪૧૦.૮૫ |

★ આર.બી.આઈ.ના તા. ૦૪/૧૨/૨૦૨૦ના પરિપત્રને આધિન ડિવિડન્ડ વહેચેલ નથી.

થાપણના વ્યાજના દર

તારીખ : ૧૬-૦૪-૨૦૨૧ થી અમલમાં આવેલ થાપણના વ્યાજ દર

| અ.નં. | વિગત | સામાન્ય ખાતેદાર માટે વ્યાજ દર |
|-------|---------------------------------|-------------------------------|
| ૧ | ૦૭ દિવસથી ૩૦ દિવસ સુધી | ૩.૧૦% |
| ૨ | ૩૧ દિવસથી ૪૫ દિવસ સુધી | ૩.૧૦% |
| ૩ | ૪૬ દિવસથી ૯૦ દિવસ સુધી | ૩.૭૫% |
| ૪ | ૯૧ દિવસથી ૧૨૦ દિવસ સુધી | ૪.૦૦% |
| ૫ | ૧૨૧ દિવસથી ૧૭૮ દિવસ સુધી | ૪.૦૦% |
| ૬ | ૧૮૦ દિવસથી ૨૬૮ દિવસ સુધી | ૪.૫૫% |
| ૭ | ૨૭૦ દિવસથી ૩૬૪ દિવસ સુધી | ૪.૫૫% |
| ૮ | ૧૨ માસ માટે જ | *૫.૨૫% |
| ૯ | ૧ વર્ષથી વધારે અને ૫ વર્ષથી ઓછી | ૫.૨૫% |
| ૧૦ | ૫ વર્ષ માટે | ૫.૫૦% |

નોંધ : * સીનીયર સીટીઝનને સામાન્ય ખાતેદાર કરતાં ફિક્સ ડિપોઝીટ પર ૦.૫૦% વધુ વ્યાજ અને સ્ટાફને સામાન્ય ખાતેદાર કરતાં ફિક્સ ડિપોઝીટ પર ૦.૨૫% વધુ વ્યાજ ચુકવવાનું રહેશે.

હેડ ઓફિસ તથા શાખાઓના ટેલિફોન નંબરની માહિતી

| | | | | | |
|-----------------------|----------------|---------------------------|----------------|----------------------|----------------|
| ચેરમેન (ઓ) | ૦૭૯ - ૨૭૫૪૩૦૧૪ | સંકલન વિભાગ | ૦૭૯ - ૨૭૫૪૦૨૩૦ | મહેકમ વિભાગ | ૦૭૯ - ૨૭૫૪૪૨૧૧ |
| (રહે) | ૦૭૯ - ૨૬૪૬૫૮૬૬ | ગર્વ. ઈન્સ્પે. વિભાગ | ૦૭૯ - ૨૭૫૪૩૦૧૭ | | ૦૭૯ - ૨૭૫૪૦૨૧૧ |
| સી.ઈ.ઓ. | ૦૭૯ - ૨૭૫૪૩૦૨૫ | આંકડા વિભાગ | ૦૭૯ - ૨૭૫૪૧૫૨૨ | બીઝનેસ પ્રમોશન વિભાગ | ૦૭૯ - ૨૭૫૪૪૨૧૪ |
| ડી.જી.એમ. (બેંકિંગ) | ૦૭૯ - ૨૭૫૪૧૩૧૦ | કોમ્પ્યુટર વિ. (હાર્ડવેર) | ૦૭૯ - ૨૭૫૪૦૩૭૧ | લીગલ વિભાગ | ૦૭૯ - ૨૭૫૪૪૨૧૩ |
| ડી.જી.એમ. (એડવાન્સીસ) | ૦૭૯ - ૨૭૫૪૩૦૩૨ | કોમ્પ્યુટર વિ. (સોફ્ટવેર) | ૦૭૯ - ૨૭૫૪૦૭૪૦ | રીકવરી વિભાગ | ૦૭૯ - ૨૭૫૪૪૨૧૭ |
| ચીફ એકાઉન્ટન્ટ | ૦૭૯ - ૨૭૫૪૨૪૮૭ | | ૦૭૯ - ૨૭૫૪૪૨૧૦ | શાખા વિભાગ | ૦૭૯ - ૨૭૫૪૪૨૦૮ |
| એસ્ટેટ વિભાગ | ૦૭૯ - ૨૭૫૪૩૦૧૬ | ATM વિભાગ | ૦૭૯ - ૨૭૫૪૪૨૧૨ | ડી.એ.પી. વિભાગ | ૦૭૯ - ૨૭૫૪૨૬૫૫ |
| ક્લીયરિંગ વિભાગ | ૦૭૯ - ૨૭૫૪૧૩૬૪ | સીપીસી વિભાગ | ૦૭૯ - ૨૭૫૪૫૫૦૫ | PMLA વિભાગ | ૦૭૯ - ૨૭૫૪૨૩૦૮ |
| | ૦૭૯ - ૨૭૫૪૦૩૮૮ | નોનફાર્મ વિભાગ | ૦૭૯ - ૨૭૫૪૦૩૦૬ | ઈન્શ્યોરન્સ વિભાગ | ૦૭૯ - ૨૭૫૪૩૦૨૪ |
| | ૦૭૯ - ૨૭૫૪૦૩૮૦ | | ૦૭૯ - ૨૭૫૪૩૦૫૨ | | ૦૭૯ - ૨૭૫૪૦૩૮૮ |
| કેશ વિભાગ | ૦૭૯ - ૨૭૫૪૧૭૮૮ | એગ્રી વિભાગ | ૦૭૯ - ૨૭૫૪૩૦૫૩ | ટીડીએસ વિભાગ | ૦૭૯ - ૨૭૫૪૧૬૫૧ |
| ઈન્વેસ્ટમેન્ટ વિભાગ | ૦૭૯ - ૨૭૫૪૩૦૫૪ | સીટી દસકોઈ વિભાગ | ૦૭૯ - ૨૭૫૪૦૦૧૭ | | ૭૦૬૯૬ ૧૦૦૫૧ |

જનરલ : ૨૭૫૪૨૬૦૮-૦૯-૧૦-૧૧, ૨૭૫૪૨૪૭૬-૭૭-૭૮-૭૯

| અમદાવાદ શહેર (મ્યુનિસિપલ એરિયા) | | | | | |
|---------------------------------|---|---------------|--------------------------|---|--------------|
| ૧. ઈન્કમેટેક્ષ હે.ઓ. | ● | ૦૭૯-૨૭૫૪૩૦૨૨ | ૨૨. ભાડુઆતનગર | ● | ૦૭૯-૨૫૩૮૩૪૮૯ |
| ૨. સાબરમતી | ● | ૦૭૯-૨૭૫૦૧૬૪૪ | ૨૩. ઝેવીયર્સ કોલેજ રોડ | ● | ૬૩૫૮૬ ૧૧૪૮૭ |
| ૩. નરોડા | ● | ૬૩૫૮૬ ૧૧૪૭૯ | ૨૪. જમાલપુર | ● | ૦૭૯-૨૫૩૨૩૩૫૪ |
| ૪. કાંકરીયા | ● | ૦૭૯-૨૫૪૫૪૦૭૧ | ૨૫. વાસણા | ● | ૦૭૯-૨૬૬૦૨૦૮૬ |
| ૫. ખમાસા ગેટ | ● | ૬૩૫૮૯ ૭૪૬૨૧ | ૨૬. અસારવા | ● | ૦૭૯-૨૨૧૩૧૩૮૫ |
| ૬. સરસપુર | ● | ૬૩૫૮૯ ૦૭૨૮૧ | ૨૭. પ્રગતિનગર | ● | ૦૭૯-૨૭૪૭૬૬૩૧ |
| ૭. ખોખરા મહેમદાવાદ | ● | ૦૭૯-૨૨૧૬૧૨૪૯ | ૨૮. શારદામંદિર | ● | ૦૭૯-૨૬૬૧૩૩૪૭ |
| ૮. નવરંગપુરા | ● | ૦૭૯-૨ ૬૫૮૦૬૮૦ | ૨૯. ગોમતીપુર | ● | ૦૭૯-૨૨૮૪૧૫૮૮ |
| ૯. શાહપુર | ● | ૭૩૮૩૮ ૮૦૧૦૪ | ૩૦. મહાલક્ષ્મી ચાર રસ્તા | ● | ૦૭૯-૨૬૫૮૭૦૪૮ |
| ૧૦. સુખરામનગર | ● | ૭૦૬૯૬ ૧૦૦૫૪ | ૩૧. ખોડીયારનગર | ● | ૬૩૫૮૯ ૭૩૨૦૭ |
| ૧૧. મણિનગર | ● | ૦૭૯-૨૫૪૬૦૮૨૯ | ૩૨. સોલા હાઉસીંગ | ● | ૦૭૯-૨૭૪૮૮૨૩૭ |
| ૧૨. દાણીલીમડા | ● | ૦૭૯-૨૫૩૫૬૬૧૩ | ૩૩. કૃષ્ણનગર સૈજપુર બોધા | ● | ૬૩૫૮૯ ૭૩૨૨૯ |
| ૧૩. નવા વાડજ | ● | ૦૭૯-૨૭૬૪૧૬૭૧ | ૩૪. બહેરામપુરા | ● | ૭૦૬૯૬ ૧૩૬૧૯ |
| ૧૪. વટવા | ● | ૯૪૦૯૩ ૦૩૮૨૨ | ૩૫. સી.ટી.એમ. ચાર રસ્તા | ● | ૦૭૯-૨૫૮૫૫૮૮૮ |
| ૧૫. ઓઢવ | ● | ૦૭૯-૨૨૮૭૧૮૩૪ | ૩૬. નારોલ | ● | ૬૩૫૮૯ ૭૩૨૦૫ |
| ૧૬. રીલીફ રોડ | ● | ૦૭૯-૨૫૫૦૭૩૬૪ | ૩૭. ઈસનપુર શહેર | ● | ૦૭૯-૨૫૭૩૬૪૮૬ |
| ૧૭. દરિયાપુર | ● | ૦૭૯-૨૨૧૬૨૦૭૪ | ૩૮. બાપુનગર | ● | ૦૭૯-૨૨૨૦૫૭૬૪ |
| ૧૮. પાલડી | ● | ૦૭૯-૨૬૬૭૧૩૪૨ | ૩૯. વિજય ચાર રસ્તા | ● | ૦૭૯-૨૭૯૧૦૦૬૨ |
| ૧૯. નારણપુરા | ● | ૦૭૯-૨૭૪૭૭૮૫૩ | ૪૦. સન એન સ્ટેપ ક્લબ રોડ | ● | ૦૭૯-૨૭૪૮૫૬૭૭ |
| ૨૦. રખિયાલ શહેર | ● | ૬૩૫૮૯ ૦૭૨૮૩ | ૪૧. ન્યુ સી.જી. રોડ | ● | ૭૩૮૩૮ ૮૦૧૭૪ |
| ૨૧. નારાયણનગર | ● | ૦૭૯-૨૬૬૧૨૦૪૦ | | | |

| | | |
|---------------------------|---|--------------|
| ૪૨. નવા નરોડા નિકોલ રોડ | ● | ૦૭૯-૨૨૯૮૧૬૩૦ |
| ૪૩. ન્યુ નરોડા દહેગામ રોડ | ● | ૬૩૫૯૯ ૭૩૨૧૬ |
| ૪૪. અંકુર ચાર રસ્તા | ● | ૦૭૯-૨૭૪૩૪૪૪૩ |
| ૪૫. શ્યામલ ચાર રસ્તા | ● | ૦૭૯-૨૬૭૬૫૧૫૪ |
| ૪૬. ખાડિયા ચાર રસ્તા | ● | ૦૭૯-૨૨૧૪૨૦૪૦ |

સીટી તાલુકો

| | | |
|--------------------------|---|--------------|
| ૧. સરખેજ | ● | ૬૩૫૯૬ ૧૧૪૯૫ |
| ૨. વેજલપુર | ● | ૦૭૯-૨૬૮૧૦૩૮૬ |
| ૩. રાણીપ | ● | ૦૭૯-૨૭૫૨૨૬૨૪ |
| ૪. ન્યુ રાણીપ | ● | ૦૭૯-૨૭૫૯૦૨૦૧ |
| ૫. ચાંદલોડીયા | ● | ૦૭૯-૨૭૬૦૩૭૨૭ |
| ૬. ઘાટલોડીયા | ● | ૭૩૮૩૮ ૯૦૧૦૭ |
| ૭. ડ્રાઈવર્થન રોડ | ● | ૦૭૯-૨૭૪૧૬૬૯૮ |
| ૮. વસ્ત્રાપુર | ● | ૬૩૫૯૬ ૩૦૧૬૩ |
| ૯. નિર્ણયનગર | ● | ૦૭૯-૨૭૬૨૨૫૧૬ |
| ૧૦. ડી.કેબીન સાબરમતી | ● | ૬૩૫૯૬ ૧૧૪૮૪ |
| ૧૧. જોધપુર ચાર રસ્તા | ● | ૦૭૯-૨૬૯૨૧૪૧૩ |
| ૧૨. પાવાપુરી (ઘાટલોડીયા) | ● | ૦૭૯-૨૭૬૬૦૫૦૪ |
| ૧૩. હીરામણી | | ૬૩૫૯૬ ૧૧૪૯૬ |
| ૧૪. બોડકદેવ - જજીસ બંગલો | | ૦૭૯-૨૬૮૫૦૧૧૪ |
| ૧૫. સેટેલાઈટ | | ૦૭૯-૨૬૯૩૧૮૦૯ |
| ૧૬. પીપળજ | ● | ૯૪૨૯૮ ૯૮૬૭૬ |
| ૧૭. સાયન્સ સીટી રોડ | | ૬૩૫૯૯ ૭૩૨૧૩ |

દસ્તોઈ તાલુકો

| | | |
|---------------|---|--------------|
| ૧. બારેજા | ● | ૬૩૫૯૬ ૧૧૪૭૬ |
| ૨. કુહા | ● | ૬૩૫૯૯ ૭૩૨૪૭ |
| ૩. બારેજડી | ● | ૯૩૧૬૭ ૨૩૩૬૫ |
| ૪. મીરોલી | ● | ૬૩૫૯૯ ૭૩૨૩૪ |
| ૫. અસલાલી | ● | ૦૨૭૧૮-૨૬૧૪૯૮ |
| ૬. જેતલપુર | ● | ૯૪૦૯૩ ૦૩૮૨૬ |
| ૭. કાસીન્દ્રા | | ૭૫૭૩૯ ૯૭૪૮૭ |
| ૮. વહેલાલ | ● | ૬૩૫૯૬ ૭૦૫૪૩ |
| ૯. કણભા | ● | ૬૩૫૯૯ ૭૩૨૨૧ |
| ૧૦. ભાત | | ૬૩૫૯૬ ૧૧૪૮૧ |
| ૧૧. વિસલપુર | ● | ૬૩૫૯૯ ૭૩૨૪૮ |

| | | |
|------------------------------------|---|--------------|
| ૧૨. કઠવાડા | | ૬૩૫૯૯ ૭૩૨૦૮ |
| ૧૩. સોલા રોડ | ● | ૬૩૫૯૯ ૦૭૨૮૫ |
| ૧૪. ધુમા | | ૬૩૫૯૬ ૭૦૫૪૫ |
| ૧૫. કુબડથલ | ● | ૯૪૦૯૩ ૦૩૮૧૯ |
| ૧૬. બોપલ | ● | ૬૩૫૯૬ ૧૧૪૯૪ |
| ૧૭. થલતેજ | ● | ૦૭૯-૨૬૮૫૫૨૧૮ |
| ૧૮. ગોતા | ● | ૦૨૭૧૭-૨૪૧૭૩૯ |
| ૧૯. ઓગણજ | | ૬૩૫૯૬ ૩૦૧૨૧ |
| ૨૦. વાંચ | | ૭૫૭૩૯ ૯૪૭૯૭ |
| ૨૧. ગામડી | | ૯૪૦૯૩ ૦૭૬૯૮ |
| ૨૨. ન્યુ એસ.જી. રોડ (ગોતા વિસ્તાર) | | ૬૩૫૯૯ ૭૩૨૧૪ |
| ૨૩. વસ્ત્રાલ | ● | ૯૪૦૯૩ ૦૩૮૧૦ |
| ૨૪. બાકરોલ બુજરંગ | | ૯૪૦૯૩ ૦૭૬૪૨ |
| ૨૫. ગતરાડ | | ૭૦૬૯૬ ૧૦૦૭૦ |
| ૨૬. સીંગરવા | ● | ૬૩૫૯૯ ૭૩૨૩૭ |
| ૨૭. એસ.જી. હાઈવે-ન્યુ ગોતા | ● | ૦૭૯-૨૯૬૦૧૧૧૦ |
| ૨૮. પીરાણા | ● | ૬૩૫૯૬ ૧૧૦૫૨ |
| ૨૯. લાંભા | ● | ૭૩૮૩૮ ૯૦૨૩૨ |

ઘોળકા તાલુકો

| | | |
|----------------------|---|-------------|
| ૧. ઘોળકા | | ૬૩૫૯૯ ૭૩૨૪૦ |
| ૨. એ.પી.એમ.સી. ઘોળકા | ● | ૬૩૫૯૯ ૭૩૨૩૯ |
| ઘોળકા લોન વિભાગ | | ૬૩૫૯૬ ૧૧૪૯૨ |
| ૩. સીમેજ | | ૭૫૭૩૯ ૯૭૪૩૯ |
| ૪. વટામણ | | ૯૪૦૯૬ ૯૮૪૭૯ |
| ૫. ભોળાદ | | ૬૩૫૯૯ ૭૩૨૧૫ |
| ૬. કોઠ | ● | ૬૩૫૯૬ ૭૦૫૪૧ |
| ૭. ચલોડા | ● | ૯૪૦૯૩ ૦૩૮૨૫ |
| ૮. ગુંદી | ● | ૭૫૭૩૯ ૯૭૪૩૪ |
| ૯. કેલીયાવાસણા | ● | ૭૫૭૩૯ ૯૭૪૮૮ |
| ૧૦. બદરખા | ● | ૭૫૭૩૯ ૯૭૪૩૫ |
| ૧૧. કલીકુંડ | ● | ૭૦૬૯૬ ૧૦૦૬૫ |
| ૧૨. રામપુર | | ૬૩૫૯૯ ૭૩૨૧૨ |
| ૧૩. કૌકા | | ૬૩૫૯૯ ૭૩૨૪૧ |
| ૧૪. સહીજ | ● | ૬૩૫૯૯ ૭૩૨૫૧ |
| ૧૫. વેજલકા | ● | ૬૩૫૯૯ ૭૩૨૫૨ |

બાવળા તાલુકો

| | | |
|-----------------|---|--------------|
| ૧. બાવળા | ● | ૦૨૭૧૪-૨૩૨૭૭૬ |
| બાવળા લોન વિભાગ | | ૦૨૭૧૪-૨૩૨૮૮૮ |
| ૨. કલ્યાણગઢ | | ૯૪૨૮૮ ૧૩૧૮૦ |
| ૩. નાનોદરા | | ૯૪૦૯૬ ૯૮૪૮૧ |
| ૪. ગાંગડ | | ૭૦૬૯૬ ૧૦૦૫૩ |
| ૫. બગોદરા | | ૬૩૫૯૯ ૭૩૨૩૫ |
| ૬. કાવીઠા | | ૯૪૨૮૮ ૧૩૧૬૩ |
| ૭. સાલજડા | | ૭૦૬૯૬ ૧૦૦૫૫ |
| ૮. બલદાણા | | ૯૪૦૯૬ ૯૮૪૮૬ |
| ૯. આદરોડા | | ૯૪૦૯૩ ૦૭૬૪૩ |

સાણંદ તાલુકો

| | | |
|------------------|---|-------------|
| ૧. સાણંદ | ● | ૬૩૫૯૯ ૭૪૬૨૮ |
| ૨. ગોધાવી | | ૭૫૭૩૯ ૯૭૪૪૦ |
| ૩. ખોડા | | ૯૪૨૮૮ ૧૩૧૭૬ |
| ૪. મોડાસર | | ૭૫૭૩૯ ૯૭૪૮૦ |
| ૫. વાસણા (ઈયાવા) | ● | ૬૩૫૯૬ ૧૧૪૯૦ |
| ૬. સનાથલ | ● | ૯૪૦૯૩ ૦૭૬૯૭ |
| ૭. ચાંગોદર | | ૬૩૫૯૯ ૭૩૨૨૮ |
| ૮. મોરૈયા | | ૯૪૦૯૬ ૯૮૪૭૬ |
| ૯. રેથલ | | ૭૫૭૩૯ ૯૭૪૩૭ |
| ૧૦. ચેખલા | | ૭૫૭૪૮ ૦૮૪૧૯ |
| ૧૧. વિરોચનનગર | ● | ૬૩૫૯૯ ૭૩૨૫૩ |
| ૧૨. માણકોલ | | ૬૩૫૯૬ ૩૬૩૨૧ |

ધંધુકા તાલુકો

| | | |
|-------------------|---|-------------|
| ૧. ધંધુકા | ● | ૬૩૫૯૯ ૧૧૪૮૯ |
| ૨. ખસ્તા ખડોળ | | ૭૫૭૩૯ ૯૭૪૮૨ |
| ૩. ધોલેરા | ● | ૭૫૭૩૯ ૯૭૪૮૬ |
| ૪. પચ્છમ | ● | ૯૪૦૯૩ ૦૩૮૧૪ |
| ૫. પીપળી | ● | ૭૦૬૯૬ ૧૦૦૫૨ |
| ૬. ભડીયાદ | ● | ૯૪૨૮૨ ૧૯૪૫૮ |
| ૭. ઓતરીયા | | ૯૪૦૯૩ ૦૩૮૧૩ |
| ૮. કોટનસેલ ધંધુકા | | ૬૩૫૯૯ ૭૪૬૨૯ |
| ૯. તગડી | ● | ૯૪૨૮૮ ૧૩૩૬૩ |
| ૧૦. ફેદરા | ● | ૬૩૫૯૬ ૧૧૦૫૩ |

બરવાળા તાલુકો

| | | |
|-------------|---|-------------|
| ૧. બરવાળા | ● | ૬૩૫૯૬ ૧૧૪૭૭ |
| ૨. પોલારપુર | ● | ૬૩૫૯૬ ૧૧૪૮૦ |
| ૩. નાવડા | ● | ૭૫૭૩૯ ૯૪૭૯૧ |
| ૪. ખાંભડા | ● | ૬૩૫૯૬ ૭૦૫૪૨ |

રાણપુર તાલુકો

| | | |
|-----------|---|--------------|
| ૧. રાણપુર | ● | ૦૨૭૧૧-૨૩૮૨૨૩ |
| ૨. જાળીલા | ● | ૭૫૭૩૯ ૯૭૪૮૪ |

વિરમગામ તાલુકો

| | | |
|------------------------|---|--------------|
| ૧. વિરમગામ | ● | ૬૩૫૯૬ ૧૧૪૭૫ |
| વિરમગામ લોન વિભાગ | | ૦૨૭૧૫-૨૩૩૨૨૮ |
| ૨. મણીપુરા | | ૬૩૫૯૯ ૭૩૨૦૯ |
| ૩. કાલીયાણા | | ૯૪૨૮૮ ૯૪૪૪૧ |
| ૪. વણી | | ૭૫૭૩૯ ૯૭૪૮૫ |
| ૫. કમીજલા | ● | ૭૫૭૩૯ ૯૭૪૩૮ |
| ૬. મોટા ગોરૈયા | | ૬૩૫૯૯ ૭૩૨૩૦ |
| ૭. હાંસલપુર ચાર રસ્તા | | ૬૩૫૯૯ ૭૩૨૩૧ |
| ૮. થુલેટા | | ૭૫૭૪૮ ૦૮૪૧૬ |
| ૯. વિરમગામ-બેચરાજી રોડ | ● | ૬૩૫૯૯ ૭૩૨૨૭ |
| ૧૦. મેમદપુરા-હિરાપુરા | | ૬૩૫૯૬ ૧૧૦૫૪ |

માંડલ તાલુકો

| | | |
|---------------|---|-------------|
| ૧. માંડલ | ● | ૬૩૫૯૯ ૭૩૨૩૬ |
| ૨. APMC માંડલ | | ૭૦૬૯૬ ૧૦૦૭૯ |
| ૩. સીતાપુર | ● | ૭૫૭૩૯ ૯૭૪૩૩ |
| ૪. વીંછણ | ● | ૭૦૬૯૬ ૧૦૦૬૩ |
| ૫. ટ્રેન્ટ | | ૭૫૭૪૮ ૦૮૪૧૮ |
| ૬. દાલોદ | | ૭૫૭૩૯ ૯૭૪૩૬ |

દેત્રોજ તાલુકો

| | | |
|-------------------|---|-------------|
| ૧. દેત્રોજ | ● | ૬૩૫૯૯ ૭૩૨૨૪ |
| ૨. રામપુરા-ભંકોડા | ● | ૬૩૫૯૬ ૧૧૪૭૮ |
| ૩. કટોસણ રોડ | ● | ૬૩૫૯૯ ૭૩૨૧૧ |

ગાંધીનગર જિલ્લો

| | | |
|------------|---|-------------|
| ૧. ઉવારસદ | ● | ૭૫૭૩૯ ૯૪૭૯૬ |
| ૨. રાંધેજા | ● | ૬૩૫૯૯ ૭૩૨૦૬ |

| | | |
|----------------------|---|------------|
| ૩. સરઢવ | ● | ૭૫૭૩૯૮૪૭૯૨ |
| ૪. રૂપાલ | ● | ૬૩૫૯૯૭૩૨૪૯ |
| ૫. પેથાપુર | | ૬૩૫૯૯૦૪૮૪૦ |
| ૬. કોલવડા | | ૭૫૭૪૮૦૮૪૧૭ |
| ૭. ઉનાવા | | ૬૩૫૯૯૭૩૨૧૦ |
| ૮. પોર | ● | ૬૩૫૯૯૭૩૨૪૬ |
| ૯. અંબાપુર | | ૬૩૫૯૯૦૭૨૯૦ |
| ૧૦. કુડાસણ | ● | ૬૩૫૯૬૧૧૦૫૭ |
| ૧૧. ગાંધીનગર સે.-૨૯ | ● | ૬૩૫૯૬૩૦૧૬૨ |
| ૧૨. ડભોડા | ● | ૬૩૫૯૬૭૦૫૪૪ |
| ૧૩. ચંદ્રાલા | ● | ૬૩૫૯૯૭૩૨૫૪ |
| ૧૪. ઈસનપુર મોટા | ● | ૬૩૫૯૬૧૧૪૮૨ |
| ૧૫. મગોડી | | ૬૩૫૯૯૭૩૨૩૮ |
| ૧૬. ચાંદખેડા | | ૬૩૫૯૬૧૧૦૫૬ |
| ૧૭. સાદરા | ● | ૬૩૫૯૬૩૫૦૮૦ |
| ૧૮. જાખોરા | | ૬૩૫૯૬૧૧૪૯૧ |
| ૧૯. પાટનગર સે.-૧૬ | | ૬૩૫૯૬૧૧૪૮૩ |
| ૨૦. પાલજ | ● | ૭૦૬૯૬૧૦૦૬૪ |
| ૨૧. લવારપુર | ● | ૭૩૮૩૯૮૮૯૨૦ |
| ૨૨. વલાદ | | ૭૦૬૯૦૧૦૧૩૬ |
| ૨૩. પ્રાંતીયા | | ૭૫૭૪૮૦૮૪૧૫ |
| ૨૪. ચિલોડા ચાર રસ્તા | ● | ૬૩૫૯૬૧૧૪૯૩ |
| ૨૫. ઘણપ | | ૬૩૫૯૯૭૩૨૧૭ |

| | | |
|--------------------------|---|--------------|
| ૨૬. છાલા | | ૬૩૫૯૯૭૪૬૧૯ |
| ૨૭. અડાલજ | ● | ૬૩૫૯૯૭૩૨૪૫ |
| ૨૮. ખોરજ | | ૬૩૫૯૬૧૧૪૯૮ |
| ૨૯. ગાંધીનગર સે.-૬ | | ૬૩૫૯૬૧૧૪૮૬ |
| ગાંધીનગર સે.-૬ લોન વિભાગ | | ૬૩૫૯૬૧૧૪૮૫ |
| ૩૦. શેરથા | | ૬૩૫૯૬૧૧૪૮૭ |
| ૩૧. સુંડાલ | ● | ૬૩૫૯૬૧૧૪૮૮ |
| ૩૨. મોટી આદરજ | | ૭૫૭૩૯૮૪૭૯૦ |
| ૩૩. લેકાવાડા | | ૭૦૬૯૬૧૨૬૯૭ |
| ૩૪. દોલારાણા વાસણા | | ૬૩૫૯૯૭૩૨૦૪ |
| ૩૫. વાવોલ | ● | ૬૩૫૯૯૭૩૨૨૫ |
| ૩૬. સરગાસણ | | ૬૩૫૯૯૭૪૬૩૩ |
| દહેગામ તાલુકો | | |
| ૧. દહેગામ | ● | ૬૩૫૯૯૭૪૬૩૦ |
| દહેગામ લોન વિભાગ | | ૦૨૭૧૬-૨૩૪૦૩૦ |
| ૨. રખીયાલ-દહેગામ | ● | ૬૩૫૯૯૭૩૨૩૩ |
| ૩. ખાનપુર | ● | ૭૫૭૩૯૮૭૪૮૯ |
| ૪. બહીયલ | ● | ૬૩૫૯૯૭૩૨૨૩ |
| ૫. નાંદોલ | ● | ૬૩૫૯૯૭૪૬૩૧ |
| ૬. જીંડવા | ● | ૬૩૫૯૯૭૩૨૫૦ |
| ૭. વાસણા ચૌધરી | ● | ૭૫૭૩૯૮૪૭૯૮ |
| ૮. ધારીસણા | | ૬૩૫૯૯૭૪૬૩૪ |

નોંધ : ● નિશાનીવાળી ૧૨૬ શાખાઓમાં તથા ઈન્કમટેક્સ હેડ ઓફિસમાં લોકર્સની સેવાઓ ઉપલબ્ધ છે.

ફેક્સ નંબર

૧. ચીફ એકાઉન્ટન્ટ હેડ ઓફિસ ૦૭૯-૨૭૫૪૦૭૫૯

૨. ઈન્વેસ્ટમેન્ટ વિભાગ ૦૭૯-૨૭૫૪૨૪૧૫

: બેંક દ્વારા પૂરી પાડવામાં આવતી આધુનિક સેવાઓ :

RTGS, NEFT, CTS, SMS Alert, RuPay Card, ATM, Mobile Banking, Internet Banking, Immediate Mobile Payment Service (IMPS), MICRO ATM, E-COMMERCE, Point of Sale (POS), Unified Payments Interface (UPI) & BHIM, Bharat Bill Payment System

જ્યોતિર્ગમય પ્લસ વીમા યોજના (મેડીક્લેઈમ પોલીસી) અને જ્યોતિર્ગમય અકસ્માત વીમા યોજના વ્યાજબી પ્રિમીયમના દરે ઉપલબ્ધ છે.

સ્ટેમ્પ ફેન્ડીંગની સુવિધા ધરાવતી શાખાઓ :

ઈન્કમટેક્સ, પ્રગતિનગર, રીલીફ રોડ, મહાલક્ષ્મી ચાર રસ્તા, ખોખરા, ઘોળકા, સાણંદ, ધંધુકા, વિરમગામ, બાવળા, દેત્રોજ, માંડલ અને ગાંધીનગર સે-૬

E-mail : info@adcbank.coop • adcbank@gmail.com • Website : www.adcbank.coop

**એનેક્ષર-“અ”
પેટા કાયદા સુધારા અંગે**

| પેટા કાયદા નં. | મૂળ પેટા કાયદો | પેટા કાયદા નં. | સુચીત સુધારો / નવો ઉમેરો | સંદર્ભ / કારણો |
|----------------|--|----------------|---|--|
| | ટ. વ્યવસ્થાપક સમિતિ, તેનું બંધારણ અને સત્તાઓ | | ટ. વ્યવસ્થાપક સમિતિ, તેનું બંધારણ અને સત્તાઓ | |
| ટ(૧)૧. | અમદાવાદ, ગાંધીનગર અને બોટાદ જિલ્લાની બેંક સાથે સંયોજીત ખેતી વિષયક વિવિધ કાર્યકારી સેવા સહકારી મંડળીના પ્રતિનિધિ... | ટ(૧)૧. | બેંક સાથે સંયોજીત ખેતી વિષયક વિવિધ કાર્યકારી સેવા સહકારી મંડળીના પ્રતિનિધિ... | આપણી બેંકના કાર્યક્ષેત્રના મહેસાણા જિલ્લામાં સમાવેશ થયેલા તેલાવી, ભટારીયા અને બાલસાસણ ગામોનો સમાવેશ કરવા. આર.બી.આઈ. પાસે બેંકિંગ લાયસન્સમાં સુધારો કરવા. |
| ટ(૧)(બ)૧. | અમદાવાદ, ગાંધીનગર અને બોટાદ જિલ્લાની બેંક સાથે સંયોજીત ખેતી વિષયક વિવિધ કાર્યકારી સેવા સહકારી મંડળીઓની ૧૪ સીટો માટે... | ટ(૧)(બ)૧. | બેંક સાથે સંયોજીત ખેતી વિષયક વિવિધ કાર્યકારી સેવા સહકારી મંડળીઓની ૧૪ સીટો માટે... | આપણી બેંકના કાર્યક્ષેત્રના મહેસાણા જિલ્લામાં સમાવેશ થયેલા તેલાવી, ભટારીયા અને બાલસાસણ ગામોનો સમાવેશ કરવા. આર.બી.આઈ. પાસે બેંકિંગ લાયસન્સમાં સુધારો કરવા. |





સરદાર વાણી

સત્ય જોલવાની હિંમત રાખો.
સિંહનું કાળજી રાખો.
અન્યાય સામે લડતા શીખો.
ઘરની વાત ઘરમાં રાખો.



एक कदम स्वच्छता की ओर

CORONAVIRUS PREVENTION

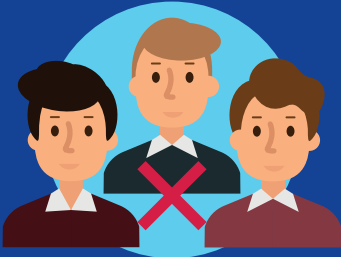

AVOID CONTACT

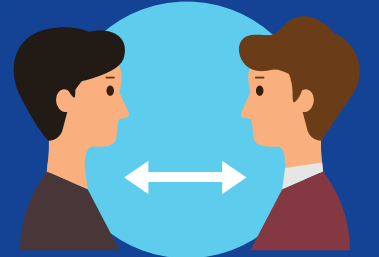

KEEP DISTANCE



WASH HANDS



USE SOAP



DON'T SHAKE



USE DISINFECTANT



ધી અમદાવાદ ડિસ્ટ્રિક્ટ કો-ઓ.બેંક લિ.